BR

Octubre 2016 - Núm. 218

Ajuntament de Ripollet

+ciutat!

Any Lorca 1936 2016

Ajuntament de Ripollet - Edita: Regidoria de Comunicació - El Butlletí de Ripollet - www.ripollet.cat - Ripollet Ràdio 91.3 FM

Societat. La festa del Dia de la Gent Gran reivindica la residència d'avis ■ pàg. 13

Cultura. Els actes de l'Any Lorca es reactiven aquest mes ■ pàg. 17

Economia. La UBR es transforma en la Unió de Comerciants ■ pàg. 20

Esports. El PAME impulsa un nou model d'esport escolar menys competitiu ■ pàg. 22

Ordenances Fiscals marcadament socials

Nova taxa per als grans tenidors de pisos desocupats ■ pàg. 3 i 4

El 4t institut. L'Informe de Planificació Educativa constata la necessitat d'un nou centre de secundària a Ripollet ■ pàg. 12

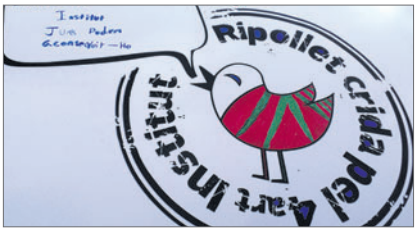

somriu
clínica dental

HIGIENE GRATUÏTA
al fer-se qualsevol tractament

A SOMRIU TOT ÉS MÉS FÀCIL...

A somriu tot és més fàcil, per què:
- T' escoltem
- Et comprenem
- I estem sempre a prop teu, per cuidar la teva salut dental amb professionalitat, qualitat i preus ajustats a la realitat.

Primera visita i radiografia GRATUÏTA

Financiació fins a 36 mesos sense intetesos

VINE A CONEIXE'NS I NOTARÀS LA DIFERÈNCIA

Rambla de Vinyes, 12 • 935 151 762 - 673 794 188 • www.somriudental.com

Telèfons d'interès

Aigua (avaries)
900 304 070

Ajuntament-OAC
93 504 60 00

Ambulàncies
112

Biblioteca
93 586 42 30

Bombers
112

CAP I
93 594 64 20

CAP II
93 594 21 11

CAP La Farigola
93 691 95 89

CAP Pinetons
93 594 65 37

Casa Natura
670 29 12 77

Centre Cultural
93 504 60 25

Centre de Dia
93 692 93 21

CUAP (24 h.)
93 594 22 16

Defensor del ciutadà
93 504 60 28

Deixalleria
93 586 32 03

Emergències
112

Gas
900 750 750

Jutjat de Pau
93 691 83 04

Llum
800 760 706

Mossos d'Esquadra
112

Neteja i recollida
900 502 273

Oficina de Català
93 586 45 73

Oficina de Treball (OTG)
93 586 34 10

Organisme de Gestió Tributària de la Diputació
93 472 91 73

Patronat d'Esports
93 692 97 52

Patronat d'Ocupació
93 580 76 42

Policia Local
092, des de fix
93 504 60 06, des del mòbil

Policia Nacional
93 691 12 55

Ràdio Taxi Vallès
93 580 27 27

Regidoria de Comunicació
93 594 20 48 (Redacció)
93 594 21 64 (Ràdio)

Serveis Funeraris Truyols
902 488 500

BR El Butlletí de Ripollet

Edita: Ajuntament de Ripollet - Regidoria de Comunicació • **NIF:** P-0817900-D • **Adreça:** Rbla. Sant Jordi, 6, 1er 08291 Ripollet (Barcelona)
Telèfons: redacció 93 594 20 48 - participació Ripollet Ràdio (91.3 FM) 93 594 21 64 • **Correu electrònic:** info@ripollet.cat
Direcció: Toni Miralles • **Redacció:** Remei Herrera. Intus: Ernest Prunera, Jordi Sugrañes • **Publicitat:** Dpt Comercial (Trinitat Gutiérrez) 654 368 974 trinitat@gpl.cat • **Fotografies:** BR i altres • **Impressió:** Impressions Intercomarcals, SA • **Distribució:** Distpublic
Exemplars: 17.000 bustiats i 5.000 agendes • **Dipòsit legal:** B-3319-02

El Ple Ordinari aprova inicialment les Ordenances Fiscals per al 2017

CiU, ERC, PSC i la regidora no adscrita, Mònica Laborda, s'hi van abstenir, i PP i C's hi van votar en contra

La regidora d'Hisenda, Pilar Castillejo, emplaça els grups polítics a un debat monogràfic sobre l'IBI al desembre

El Ple Ordinari de setembre, celebrat el dia 29, va aprovar inicialment les Ordenances Fiscals per al 2017 amb el vot favorable de l'equip de govern, l'abstenció de la regidora no adscrita, Mònica Laborda; CiU, ERC, PSC i el vot en contra de PP i C's. Les Ordenances inclouen noves taxes i impostos com una taxa per a casaments a l'Ajuntament, retirar el copagament dels serveis de dependència i bonificacions als vehicles poc o gens contaminants.

Els grups de l'oposició es van mostrar contraris a cobrar una taxa de casament per als empadronats a Ripollet i van instar l'equip de govern a estudiar més a fons la retirada del copagament de la dependència i també van insistir a rebaixar l'IBI. CiU, PSC i C's van recordar el compromís de l'equip de govern per abaixar el coeficient d'aquesta taxa un 2% cada any fins a eliminar el 10% d'augment imposar pel govern central.

La regidora d'Hisenda, Pilar Castillejo, va assegurar que l'IBI no entrava en l'aprovació inicial de les Ordenances Fiscals perquè s'està pendent d'una revisió dels valors cadastrals (a Ripollet no es fa des del 2001) que ha de realitzar el govern central. Castillejo va emplaçar els grups de l'Ajuntament a fer un debat monogràfic sobre l'IBI als plens de novembre o desembre.

Un altre punt relacionat amb les Ordenances Fiscals que va passar pel Ple va ser la nova taxa de 300 euros per sancionar els bancs per la tinença de pisos buits. El punt es va aprovar amb els vots favorables de CiU, ERC, PSC, la regidora no adscrita i les abstencions de C's i PP. La major part de l'oposició va demanar a l'equip de govern no sancionar els propietaris particulars i actuar davant les ocupacions il·legals d'habitatges.

També va tirar endavant la pròrroga a Sorea per a un any per a l'abastament de l'aigua a Ripollet per donar temps al procés de municipalització d'aquest servei. El punt va ser aprovat per tots els grups, excepte el PSC, el qual s'hi va abstenir. Alguns grups de l'oposició, com el mateix PSC, van criticar a l'equip de govern que encara no s'hagi format la Comissió de seguiment de la municipalització, acordada al Ple del febrer.

Altres punts que es van tractar en la sessió plenària van ser l'aprovació de les festes locals de l'any vinent (5 de juny i 28 d'agost), una modificació de partides per valor 10.000 euros, per a material per als nous agents de la Policia Local que s'han d'incorporar aviat; i 10.000 més per a subvencionar reparacions i millores a 19 habitatges de gent gran. També es van aprovar els Comptes Generals del 2015 amb els vots favorables de l'equip de govern, la regidora no adscrita i les abstencions de la resta de grups municipals.

Mocions

Se'n van debatre cinc. En primer lloc, el Ple va tombar la del Partit Popular de rebuig al Procés Constituent. Tots els grups hi van votar en contra, excepte C's (que li va donar suport) i el PSC (que s'hi va abstenir). També va ser rebutjada la moció de Decidim contrària a la petició d'informes per part del govern central per impulsar el Quart Cinturó. El punt va tenir els vots negatius de CiU, PP, C's i PSC, mentre que la regidora no adscrit s'hi va abstenir.

En canvi, sí que es va aprovar la moció presentada per Ciutadans per instal·lar urinaris públics a les places de Pere Quart i del Molí. La proposta va tenir els vots favorables de tots els grups i l'abstenció de Decidim, que defensava estudiar la instal·lació d'urinaris a altres zones del municipi. També va tirar endavant la moció presentada pel PSC sobre els valors cadastrals, per tal que la seva possible actualització no repercuteixi en una pujada del rebut. Tots els grups li van donar suport menys Decidim, que s'hi va abstenir.

La darrera moció, entrada per urgència, va ser la presentada pel Club de Jubilats, que reclama la residència de la gent gran. L'acord va tenir el suport unànime de tots els grups.

Seguidament, es va aprovar la renúncia al càrrec, per motius personals, de regidora de Ciutadans Íngrid Miró. El Ple va concloure després del torn obert de precs i preguntes dels grups municipals, on va destacar la valoració de la Festa Major del regidor de Cultura, Oriol Mor, qui va felicitar a les entitats per la seva gran implicació i va lamentar que el PSC hagi abandonat la Comissió.

Eliminació del copagament de la dependència i penalització als bancs pels pisos buits

Crear una taxa per penalitzar els bancs pels pisos buits i eliminar el copagament de les prestacions a la dependència són dues de les novetats del caràcter "marcadament social" de la proposta d'Ordenances Fiscals per a l'any 2017, aprovades inicialment al Ple de setembre.

Roda de premsa de presentació de les Ordenances 2017, amb la 1a tinent d'alcalde i regidora d'Hisenda, Pilar Castillejo; l'alcalde José M. Osuna i la regidora de Serveis Socials, Reyes Muñoz.

A la presentació realitzada davant la premsa de les Ordenances Fiscals 2017, l'alcalde José M. Osuna va explicar que les noves Ordenances partien de la voluntat de "donar-hi més contingut social" i que la intenció era obrir un debat amb la resta de grups per arribar a acords, de cara a la seva aprovació definitiva al desembre.

Cobrar les inspeccions dels pisos desocupats

La sanció als pisos desocupats es vol fer a través del cobrament de les inspeccions dels habitatges. L'objectiu és penalitzar als grans tenidors, en la línia que ja aplica l'Ajuntament de Sabadell i que enguany també vol aprovar Badalona. Es tracta, segons Osuna, de "pressionar i incentivar els grans tenidors d'habitatges buits perquè els posin en circulació, principalment, en lloguer social". Així, al Ple també es va aprovar una ordenança que defineix què es considera un habitatge buit, per tal d'aplicar la taxa d'inspeccions. Aquestes inspeccions es focalitzaran en els pisos que faci més de dos anys que estan buits i que siguin propietat de grans tenidors (bancs i grans immobiliàries.

Retirar el copagament dels serveis de la dependència

L'equip de govern de Decidim també proposa retirar l'aportació que havien de fer les famílies pels serveis d'atenció domiciliària i teleassistència. Se'n beneficiaran uns 800 usuaris de Ripollet, el que suposarà un cost d'uns 50.000 euros per a les arques municipals. Un compromís adquirit per l'equip de govern, que considera aquest servei com "un dret universal de totes les persones".

Bonificacions als vehicles poc o gens contaminants

La proposta incorpora bonificacions del 75% en l'Impost de Vehicles d'emissions zero o els considerats ECO, ampliant així les deduccions existents fins ara.

Taxa per a les cerimònies

Casar-se civilment a Ripollet deixarà de ser gratuït per sufragar part de les despeses que l'Ajuntament té per portar-les a terme. Així, els empadronats a Ripollet pagaran 75 euros si es casen en divendres i 100 euros si ho fan en dissabte o festiu. Els no empadronats, hauran de pagar més, entre 120 i 150 euros.

Altres novetats

Les ordenances de l'any vinent preveuen incorporar una nova taxa de l'aigua, de cara a la municipalització del servei.
Quant a l'IBI, tot i la intenció és congelar-lo, resta a l'espera de la decisió del Govern central sobre el valor cadastral dels immobles.

Procés participatiu

Al llarg de les pròximes setmanes, es realitzaran diferents accions per tal que els ripolletencs coneguin i incideixin tant en les Ordenances com al Pressupost, abans de la seva aprovació definitiva. Així, d'una banda, es faran audiències públiques a diferents barris per debatre sobre els impostos i la gestió de la despesa municipal.
D'altra banda, es posarà en marxa una iniciativa inèdita, que consistirà en un procés participatiu als instituts per proposar inversions per valor de 300.000 euros. Les més viables es podran votar a través la web municipal <ripollet.cat>.

Castillejo deixa el Parlament per dedicar-se només a Ripollet

Aquest mes, la primera tinent d'alcalde, Pilar Castillejo, deixarà de ser diputada al Parlament de Catalunya i passarà a dedicar-se únicament a les seves responsabilitats com a regidora de Ripollet. Aquest fet respon a les manifestacions Castillejo ha fet en múltiples ocasions sobre el seu compromís vers Ripollet i el govern municipal, en el sentit que la seva tasca simultània a ambdós càrrecs seria temporal. Pilar Castillejo és 1a tinent d'alcalde i regidora d'Hisenda, Recursos Humans, Compres i Contractació, l'OAC, Informàtica, Serveis Municipals i Municipalització, Activitats, Comerç, Indústria, Turisme i Mercat Municipal. Com a parlamentària per la CUP ha estat molt activa, especialment en la defensa de l'ensenyament públic i contra la Llei de l'Ensenyament Públic de Catalunya, que considera que ha propiciat les retallades i la precarització dels docents i que ha allunyat la comunitat educativa de la presa de decisions. També ha format part de l'equip negociador dels pressupostos de la Generalitat.

La diputada Pilar Castillejo en una intervenció al Parlament el passat mes de març.

Es multarà a les subministradores que no aportin al fons contra la pobresa energètica

Els alcaldes del Vallès Occidental han expressat el seu malestar davant les traves i la manca de resposta de les companyies subministradores elèctriques i del gas, en relació a la proposta de crear un fons social per lluitar contra la pobresa energètica. Després d'una reunió a la seu del Consell Comarcal, els alcaldes van acordar que els mateixos municipis iniciïn procediments sancionadors a les companyies que no compleixin amb la Llei de pobresa energètica. La normativa preveu que no es realitzi cap tall del servei sense un informe d'exclusió per part dels serveis socials municipals. Així, els municipis valoraran en futures contractacions el compromís social de les empreses subministradores. També s'obrirà un debat sobre el model de gestió dels serveis públics, en què es valori la internalització de serveis o la seva mancomunació, per guanyar en eficiència, sense perjudicar els treballadors. Ripollet és un dels municipis que ja ha apostat en aquesta línia i aquest any va signant un acord amb Cerdanyola, Sabadell, Barberà i Badalona explorar les municipalitzacions de serveis dels quals en vagi a vèncer el contracte pròximament.

Una vintena d'entitats locals participen a la Diada de l'Onze de Setembre

Una vintena d'entitats van participar en l'acte oficial de la Diada Nacional de Catalunya, organitzat per l'Ajuntament de Ripollet. La commemoració, davant del monument de Rafael Casanova, va començar a les 10 hores i va estar amenitzada per la Societat Coral El Vallès, amb la interpretació de l'Himne de Ripollet -amb lletra del ripolletenc Josep M. Brull, El Cant de la Senyera i Els Segadors, a més d'un repertori especial preparat per a l'ocasió.

A la presentació es va explicar que es tractava d'un acte "per commemorar que Ripollet és un poble d'acollida, que s'ha anat forjant amb les mans de tothom i que s'enfronta a reptes que poden canviar significativament el seu futur. Un futur on tothom hi té cabuda i molt a dir, un exemple de maduresa democràtica". I es va remarcar que, "donant veu a totes les expressions", l'acte d'enguany era "més col·lectiu, amb les entitats com a principals protagonistes", "no només és un acte oficial de l'Ajuntament, sinó de tot el poble de Ripollet".

Durant la cerimònia, les 21 entitats participants van realitzar les seves ofrenes florals i va haver-hi un ball de l'Associació Ripollet Country i dels Gegants. Van realitzar parlaments l'Assemblea Nacional Catalana, el Partit Demòcrata Català i Decidim. El programa va cloure amb l'ofrena institucional i una foto amb tots els participants. D'altra banda, destacar que, tot i ser presents a l'acte, ERC i CpR van fer les seves ofrenes fora de l'acte oficial, abans del seu inici.

Una Festa Major renovada

Hem viscut una festa major diferent que creiem que ha estat molt ben rebuda. Ha estat renovada perquè hi ha hagut més espais de debat i de participació en el seu disseny, més activitats, més entitats participants, noves ubicacions, amb connexió amb el passat i amb noves maneres de fer. Aquesta Festa Major tenia uns objectius clars: fomentar la participació i donar protagonisme a les entitats, descentralitzar espais d'activitats generant nous fluxos, equilibrar el programa amb una oferta més àmplia i consolidar elements identitaris i tradicionals de la festa. Això ha estat possible gràcies al treball de moltes persones, a les quals volem agrair la seva implicació, treball, paciència i il·lusió. Començant per la nova comissió de Festa Major que ha treballat i debatut tot el contingut i orientació de la festa grossa. Els nous tècnics que hi han donat un cop de mà indispensable, les entitats que han organitzat una munió d'actes, la brigada municipal, pel treball esgotador. De ben segur que hi ha aspectes a millorar. La Comissió haurà de fer una avaluació acurada, però no només aquesta, sinó que en aquest treball de millora han d'estar implicats les entitats i el veïnat i, per descomptat, el govern de l'Ajuntament. És el primer any i encara hem de millorar molt més la nostra festa gran. El canvi i la renovació van de la mà de la passió per com es fan les coses. A tot Ripollet gràcies per la vostra passió a l'hora de fer i repensar la Festa Major.

Respuesta al gobierno municipal sobre la Fiesta Mayor

Una vez más el gobierno municipal nos sorprende, "regañando" a la oposición cuando hacemos notas de prensa. En esta ocasión en relación a la Fiesta Mayor.

Desde el PSC, hemos participado activamente tanto en la comisión como en la Fiesta Mayor, y ha sido después, una vez finalizada, cuando hemos realizado nuestra valoración y la hemos hecho pública. Y creemos que nuestra valoración coincide con un sentimiento generalizado entre la población de Ripollet.

El gobierno municipal debe situarse en su papel de gobierno y aprender que la oposición está precisamente para valorar y hacer un seguimiento de sus decisiones y actos. Y aquellos que no nos parezcan bien poder criticarlos. Eso no es poner palos a las ruedas, es saludable democráticamente. Lo que no pueden pretender es que hagamos seguidismo de sus decisiones y seamos partícipes de una Fiesta Mayor donde ha habido: improvisación (pregón), despilfarro (una carpa que se monta y se desmonta a las 4.00 de la mañana porque no era segura), una actividad el correbars que sólo fomenta la bebida de alcohol y además el chiringuito del partido del gobierno que ha hecho literalmente lo que le ha dado la gana, se han puesto donde han querido, sin respetar horarios y gastando dinero público en su instalación.

Tenemos que decirle al gobierno que hacemos la oposición con total responsabilidad y esperamos que podamos hacerla con total libertad. Utilizaremos todos los foros en los que estemos para decirle al gobierno todas aquellas cosas que consideremos que no están bien. Y esos foros no los ofrece el gobierno ni son fruto de su buena voluntad, son de todos.

Señores del gobierno, acostúmbrense a que la oposición les critique. Es nuestra labor. Nosotros respetamos la decisión de los vecinos, y por eso, aún sin mayoría suficiente, ustedes están gobernando y nosotros en la oposición.

Siempre nos quedará una duda: Si el PSC no hubiese hecho una valoración pública, ¿la habría hecho el gobierno?

Nuestra apuesta: bajar las ordenanzas fiscales

Dos son los momentos estelares de un Pleno Municipal: el Pleno de Ordenanzas, es decir, la decisión de cuánto queremos recaudar y el Pleno de Presupuestos, es decir, como queremos gastar e invertir lo recaudado. Durante el ejercicio anterior y ante la novedad de un nuevo gobierno C's apostó por dar su voto favorable a las ordenanzas fiscales y conseguir dos aportaciones que consideramos necesarias: La rebaja de un 2% del recibo del Impuesto de Bienes Inmuebles, así como destinar una partida de 120.000 euros que nos aporta el Ecoparc del Besós a la reducción del gasto de la tasa popularmente conocida como "basuras". Para este ejercicio, sin embargo y después de realizar un estudio de las partidas presupuestarias, C's considera que debe contemplarse un escenario fiscal con una reducción generalizada de los principales impuestos y/o tasas municipales. De este modo nuestro Partido solo apoyará aquellas propuestas que vayan encaminadas a una rebaja del 5% de la tasa de basuras y del impuesto de circulación, así como el mantenimiento, un año más, de la rebaja del 2% del IBI. El gobierno municipal del "Compromís" no puede seguir haciendo oídos sordos a las peticiones que reiteradamente se le formulan desde la oposición y después del tiempo transcurrido ya va siendo hora de que inicie su andadura. Si no es ahora ¿cuándo?, si no son ellos ¿quién?. En los próximos meses tendremos la respuesta.

C's y CUP: 15 meses de incoherencia y populismo en Ripollet

Desde el Partido Popular denunciamos la estafa a los votantes de Ripollet con la aprobación de impuestos y presupuestos municipales con la votación de los antisistema con Ciudadanos. Juntos tomaron la decisión como gobierno municipal sobre la recaudación y el uso del dinero municipal. El resultado para los vecinos fue que no bajó el 10% del IBI.

El presupuesto municipal pasó a ser un galimatías de dinero público dividido en bolsitas con más intenciones que previsión económica real. Por si no fuera suficiente, actúan como gobierno en el despacho y como oposición reivindicativa fuera. C's y CUP llevan así 15 meses con todas las ventajas de gobernar y ninguna responsabilidad ante la opinión pública por hacerlo tan mal.

El PP de Ripollet seguimos reclamando dar un respiro a las familias y que la eficiencia del Ayuntamiento aumente. Es preciso por tanto, devolver el IBI a su coeficiente y generar un ahorro del 10% para el bolsillo de todos. Los gastos para hacer populismo de los grupos municipales de gobierno deben desaparecer.

El PP de Ripollet queremos un cambio en todas esas partidas para que se destinen a aumentar el apoyo al empleo y ayudar a los ripolletenses que intentan seguir adelante económicamente tras los duros años de crisis.

En estos meses, desde el PP municipal hemos pedido atención sobre temas de seguridad. También hemos llevado al pleno y al Parlament el peligro que supone un río lleno de obstáculos ante una riada. En el futuro, como en el pasado, trabajamos a diario para que la prioridad sean mejoras reales en ocupación, seguridad y economía de los vecinos de Ripollet.

Nou curs polític

Encetem un nou curs polític. En l'àmbit estatal, el fantasma d'unes terceres eleccions generals per Nadal cada vegada pren més forma mentre que a Catalunya estem enllestim les tres lleis de desconnexió i el govern Puigdemont-Junqueras és avalat sense problemes al Parlament. A Ripollet també tenim alts i baixos. Després de la ressaca de la Festa Major d'enguany a qui ningú ha deixat indiferent, reprenem l'activitat política amb qüestions importants com les ordenances fiscals i els pressupostos, dues de les qüestions indestriables més importants pel municipi. Des d'ERC-JpR-AM apostem perquè aquestes esdevinguin, aquest cop sí, les eines necessàries, eficaces i progressistes que Ripollet es mereix; han de permetre articular el canvi de Ripollet tot elaborant i perfilant un model més democràtic, econòmicament pròsper i sostenible, i culturalment fort. Com ja vam dir l'any passat, si aquestes condicions no es compleixen, difícilment les republicanes i republicans de Ripollet hi podrem donar suport, ja que al cap i a fi no seran més que la continuació del bagatge socioconvergent dels últims anys. No ens quedem amb les paraules, anem als fets; no ens quedem en la voluntat, siguem valents. Esperem que el govern desperti i entengui que aquesta és l'única via per disposar del suport del nostre grup, però també que aquesta és l'única per trobar solucions a les problemàtiques reals dels nostres ciutadans de Ripollet. Som-hi!

Comencem amb mala nota

Som a mitjans de setembre, hem deixat enrere les vacances d'estiu i tornem a iniciar un nou curs polític. Enguany l'iniciem fent un balanç de la Festa Major. Si li hem de posar nota, aquesta no pot ser altra que "necessita millorar". En la Festa Major d'enguany s'ha demostrat el tarannà de l'actual equip de govern municipal, IMPROVISACIÓ a dojo, si no ja ens explicaran el perquè de la instal·lació de dues postes de gran alçada de la Rambla Sant Esteve, davant el Mercat Municipal, i la seva retirada a cuita corrent abans del començament de la Festa Major. Quants diners ens ha costat la broma?. IMPROVISACIÓ en el Pregó, es van dedicar a anunciar a "bombo i plateret" que enguany el Pregó el farien mestres del col·lectiu de mestres jubilats de la vila i a l'hora de la veritat van haver de cercar dos mestres a cuita corrent perquè els hi salvessin "el cul". IMPROVISACIÓ a l'hora d'ubicar el "Mercat de la Vinya" al carrer Afores. Contents estaven els firaires, que per cert eren gairebé els mateixos que altres anys paraven "El Mercat Medieval". Això sí, per contents, contents, els veïns del Parc de les tauletes a la Rambla Pinetons. Contents per què la gresca i xerinol·la organitzada pel xiringo del COP va durar fins a ben avançada la matinada, sort que van dir els seus representants que si els permetien el canvi d'ubicació complirien amb l'horari establert. Veurem com continua el curs polític, però d'inici no pinta gaire il·lusionant.

Es rehabilita el Centre Cívic de Can Tiana-Pont Vell

El regidor David Fontanals i l'alcalde José M. Osuna, amb els seus homòlegs de Cerdanyola a la visita d'obres. A l'esquerra el vestíbul d'accés a la zona comuna i al pis superior on La Gresca realitza el servei de casal.

El Centre Cívic de Can Tiana-Pont Vell torna a lluir com nou després de les millores realitzades per la Mancomunitat intermunicipal de Ripollet-Cerdanyola-Montcada. Els treballs, que han tingut un cost de 12.000 euros, han consistit a pintar els dos pisos de la instal·lació, l'adequació dels banys, canviar les llums d'emergència i arranjar diversos desperfectes.

El passat 19 de setembre van visitar el centre els alcaldes de Ripollet, José María Osuna i de Cerdanyola, Carles Escolà, així com el quart tinent d'alcalde de Ripollet, David Fontanals. Segons Fontanals, "l'actuació és una mostra de l'impuls que és vol donar al centre i al barri". Va destacar la "dignificació" que s'havia fet a la instal·lació i, especialment, de la planta superior, on La Gresca realitza el servei de casal de barri i que estava molt deteriorada.

Per la seva part, l'alcalde Osuna, va recordar que continua endavant el projecte per dotar al barri d'un equipament nou i més gran i va avançar que abans de finals d'any l'antic Celler Cooperatiu ja podria ser de propietat municipal. No obstant això, mentrestant no s'assoleixi, s'aniran fent millores i treballant amb les entitats perquè defineixin com treure major profit a l'actual Centre Cívic.

Breus

Es reobre l'aparcament del CAP

Després d'estar mesos fora de servei, ja torna a funcionar l'aparcament soterrani del CAP de carrer de Tarragona. L'horari és únicament diürn, de 7.30 a les 19.30 h. Està regulat amb barreres i circuit tancat de tv. Se sancionarà a qui en faci un ús indegut.

Obres al clavegueram de l'INS Companys

La darrera setmana de setembre es van realitzar obres de millora del clavegueram de l'institut Lluís Companys i de l'escola Escursell, per tal de millorar l'evacuació de les aigües pluvials directament al riu, per prevenir inundacions. Per aquest motiu, es va haver de tallar el trànsit del vial de riu Ripoll, al tram de les immediacions dels dos centres educatius.

Canvis de senyalització al centre

Recentment s'han realitzat canvis en la senyalització per facilitar el trànsit a la rambla de Sant Esteve, en el tram entre Pizarro i Canigó. Aquestes actuacions han anat a càrrec de la Brigada Municipal en coordinació amb Policia Local, d'acord amb els veïns, comerciants i línies de bus.

Àngel Guimerà passa a doble sentit

El carrer d'Àngel Guimerà ha passat a ser de doble sentit. Per fer-ho possible, ha calgut eliminar l'aparcament d'un dels carrils. L'actuació va ser proposada a les diferents assemblees que es van dur a terme al barri de Maragall, amb motiu del debat del Pla de Mobilitat Urbana i Sostenible de Ripollet. En aquestes assemblees, els veïns havien demanat millorar l'accés al carrer de Sant Enric que, segons comentaven, era més difícil des que s'havia produït el canvi de sentit del carrer de Maragall.

Treballant en el problema dels pisos buits

A principis d'octubre està prevista la publicació de les llistes provisionals, amb la baremació i els exclosos, del procediment d'adjudicació dels habitatges en règim de lloguer amb opció a compra, de les promocions de l'IMPSOL a barri dels Pinetons. Paral·lelament, els Serveis Socials municipals, amb el suport de la Policia Local, realitzaran la inspecció d'una segona tongada de100 pisos, dels 400 buits dels bancs que s'estima que hi ha a Ripollet.

D'esquerra a dreta: Esteban Farras, de l'Oficina de l'Habitatge de Ripollet; Reyes Muñoz, regidora de Serveis Socials; Oriol Mor, .3r tinent d'alcalce i Montse Mas, cap de Serveis Socials a la presentació de les accions d'habitatge del passat juliol de 2016.

Pisos dels Pinetons

L'Oficina d'Atenció al Ciutadà i l'Impsol han rebut un total de 384 sol·licituds, que opten a un dels 74 pisos de lloguer amb opció a compra que s'han desbloquejat després de mesos d'insistència de l'Ajuntament. Fins al 21 d'octubre, les persones que hagin quedat excloses i que no estiguin conformes amb el resultat de la comprovació de la documentació i certificacions realitzada durant el mes de setembre, podran presentar al·legacions. La resolució es coneixerà a finals d'octubre. A primers de novembre es publicaran les llistes definitives, numerades amb baremació i el sistema del sorteig que s'utilitzarà. Aquest, tindrà lloc a mitjan novembre de cara al públic en un lloc que s'anunciarà dies abans.

Què passa amb els pisos buits dels bancs?

Aquest any s'ha posat en marxa l'Oficina Local d'Habitatge i una de les seves tasques ha estat la detecció de pisos desocupats, propietat dels bancs. Segons l'últim recompte n'hi ha uns 400. En una primera remesa, es va encarregar a la Policia Local que n'inspeccionés 100, dels quals es va trobar que un 30% estaven buits i a la resta hi vivien famílies en situació irregular. Recentment, s'ha incorporat una treballadora social al departament d'Habitatge, per fer visites domiciliàries a aquestes famílies. Ara, s'ha tramès una segona remesa més a la Policia Local i a la treballadora social per inspeccionar-ne un altre centenar, tot i que s'esperen uns resultats similars.

A propòsit d'això, el passat Ple va aprovar l'Ordenança i la Taxa per a la inspecció i detecció d'habitatges buits, que busca pressionar els bancs perquè els posin a lloguer social. El proper pas serà la redacció el Programa d'inspeccions d'habitatges buits del 2017, el document jurídic-administratiu que estableix l'ordre d'actuacions per arribar a una Resolució amb mesures per a la mobilització d'habitatges, aconseguint tenir tot el marc legal per poder actuar l'any vinent amb garanties d'obtenir els resultats desitjats.

Seguiment integral

Després de la inspecció de la Policia Local i la visita de la treballadora social, amb la informació recollida del pisos ocupats. Serveis Socials fa un procés de detecció de les necessitats i un diagnòstic per oferir suport i, si es considera, alternatives.

L'objectiu del programa és poder oferir a les persones que pateixen aquesta problemàtica un servei d'atenció i acompanyament en la recerca de la millora, treballant per la prevenció del deteriorament d'aquestes situacions. En segon lloc, es busca disposar de dades de la problemàtica d'habitatge en els usuaris atesos a Serveis Socials per poder conèixer l'envergadura, plantejar sortides i planificar els recursos necessaris.

Mitjançant l'estudi de la situació, a través d'entrevistes i la recollida de documentació, es valoren les necessitats i la problemàtica social que s'hi pugui produir. La intervenció posterior consistirà en la mediació amb el propietari i el jutjat, per poder regular la situació en el mateix habitatge a través d'un contracte de lloguer que s'ajusti a la situació de la família o buscant alternatives.

dbcoop sccl
Solucions gràfiques
TARGETES DE VISITA
100 U.....10.00 €
200 U.....15.00 €
300 U.....20.00 €
500 U.....32.00 €
* mida 5x8 cm imprès a una cara
* no incloem muntatge ni transport.
Preus sense iva
c.Sant Lluís 11, local1
08012 Vila de Gràcia
93 242 01 99 dbl@dbcoop.cat

clínicadental·molí
implantes · prótesis · estética · periodoncia · ortodoncia
c/molí d'en rata, 20-22, bj 1ª
Ripollet. 93.692.63.18
implantes
estética
prótesis
periodoncia
ortodoncia
odontopediatría
odontología general

Èxit de participació en els actes de la Setmana de la Mobilitat Sostenible

L'Ajuntament va valorar positivament les activitats de la Setmana de la Mobilitat Sostenible i Segura i del Dia sense Cotxes. Activitats que van comptar amb una destacada participació, especialment dels joves i que van tenir lloc entre el 16 i el 25 de setembre. La celebració va comportar el tall d'alguns carrers, els quals van canviar els cotxes per bicis, scooters, skates i patins.

Les activitats van arrencar amb un concurs fotogràfic a Instagram sobre la mobilitat sostenible. Diumenge, 18 de setembre, una cinquantena de persones va participar al circuit sobre rodes organitzat des de la Jugatecambiental. El programa va continuar dijous 22, Dia sense Cotxes. El carrer de Balmes es va tallar i a l'alçada de l'Ajuntament es va ubicar el servei R Bici. També es va instal·lar un expositor de bicicletes elèctriques per gentilesa de l'empresa Legend E Bikes. A la tarda, la Policia Local va instal·lar un circuit d'educació viària. Durant tota la jornada, 109 persones hi van participar. El dissabte, 24 de setembre, a la Rambla es va instal·lar un expositor i material informatiu proporcionat per servei Bicibox de l'AMB. També es va organitzar una patinada a càrrec de Patins Solidaris i unes classes d'skate i scooter i un concurs de domini dels mateixos a càrrec de BullPark 13. Hi van participar 90 persones. Diumenge 25, 61 persones van participar en la pedalada que va sortir del parc dels Pinetons i va arribar al Pont Vell. Les empreses de transport públic també van col·laborar. Així, Autocars Font va regalar targetes multiviatges entre els participants a tots els actes i la línia B5 directe a Sabadell va ser gratuïta el dijous 22 gràcies a Sarbus.

Acord per estudiar les queixes sobre l'E-4

El Servei Territorial de Transports de Barcelona estudiarà les queixes dels veïns i veïnes de Ripollet produïdes durant l'agost sobre el funcionament de la línia E-4. Així ho va comunicar el seu màxim responsable, Jordi Follia, al regidor de Mobilitat i Transport Públic, Fran Sánchez, en el marc de la trobada que van mantenir el 15 de setembre. Sánchez va recordar que és competència de la Generalitat dotar de pressupost suficient aquest servei i, per tant, va exigir una solució a aquest problema que es produeix durant el període estiuenc. Des del Servei Territorial de Transports es va prometre mirar si és possible dotar de més pressupost al servei E-4 de cara al 2017. El regidor de Mobilitat i Transport Públic va comentar que "el govern espera la solució el darrer trimestre d'aquest any".

Explora el teu parc!

El mes d'octubre torna el projecte de dinamització de parcs 'Explora el teu parc, que es durà a terme tots els dimarts i dijous, de 16.30 a 18.30 h. La Casa Natura oferirà una gimcana de descoberta dels parcs Carles Ferré, riu Ripoll, Mestres, Norbert Fusté, Dolores Ibárruri, Oriol Martorell, Tiana i Gassó Vargas.

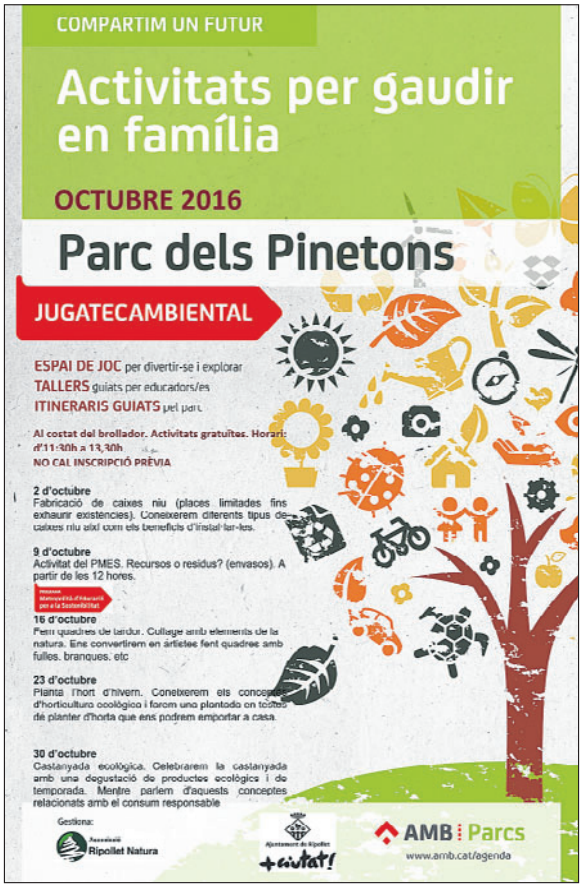

Nou punt d'informació sobre estalvi energètic

El Centre Cultural acollirà el pròxim 17 d'octubre, a les 18 h, una xerrada sobre el Punt d'informació sobre l'estalvi energètic. Es tracta del tret de sortida d'aquest projecte, organitzat per l'Ajuntament de Ripollet, la Casa Natura i l'Associació Ripollet Natura, amb l'objectiu d'assessorar els ciutadans perquè aconsegueixin minvar la despesa de consum energètic i les emissions de cO2. A la xerrada, a més, s'informarà dels dies i horaris on el punt s'instal·larà a les diverses associacions de veïns del municipi, per tal d'atendre, amb cita prèvia, les peticions particulars.

Casa Natura — meteo ripollet.cat — Agrupació Ripollet Natura

Eloi Isern
Associació Ripollet Natura

El temps és capritxós (o no).

El divendres 23 de setembre a la tarda, una línia de tempestes va travessar Catalunya i cap al vespre va arribar a la costa central, on va ploure intensament durant força estona; a Ripollet només es van recollir 6,4 l/m2, tot i que l'ambient tempestuós de la costa es podia percebre i veure des de qualsevol terrat del poble. Dos dies més tard, el diumenge 25 i també a la tarda, dues tempestes es dirigien cap al sud del Vallès Occidental (on es troba Ripollet) presagiant un registre de precipitació important, però finalment es van desviar cap al Maresme i la pluja recollida a Ripollet només va ser de 2,4 l/m2... Si mirem els registres dels episodis de precipitació a Ripollet, veurem que són pocs els que sobrepassen els 15 – 20 l/m2, comparats amb els registres d'altres zones properes, i que les tempestes sovint passen de llarg o de passada. És casualitat? Amb tota probabilitat no, ja que el moviment de les masses d'aire i el canvi de les condicions físiques ambientals que provoquen la condensació del vapor d'aigua en gotes de pluja ve condicionat per les peculiars característiques de cada lloc. La calor emesa pels edificis del nucli urbà, l'existència dels turons de la serralada de Collserola, la distància al mar... Aquest són factors que s'han de tenir en compte i són els que determinen que una tempesta passi per sobre nostre o ho faci per damunt de Mollet, per exemple. Conèixer com afecten aquests factors locals en la dinàmica meteorològica servirà perquè cada vegada els capricis del temps estiguin més controlats (seguirà fent el que voldrà, però almenys sabrem perquè!).

L'any hidrològic que hem deixat enrere (entre el mes de setembre de l'any 2015 i el mes d'agost d'aquest 2016) ha sigut molt sec, amb només 370,3 l/m2 de precipitació (una mica superior a la de l'any passat, que va ser el més sec dels darrers 23 anys amb 325,6 l/m2). En aquest resum cal destacar les elevades temperatures que s'han registrat durant el darrer mes de setembre: la temperatura mitjana sobrepassa en dos graus a la del setembre de l'any passat (20,1 ºC el 2015 i 22,1 ºC el 2016) i la temperatura màxima assolida al mes de setembre d'enguany (34,4 ºC) és gairebé cinc graus més alta que l'observada al mes de setembre de l'any passat (29,6 ºC). I amb això de la temperatura, a diferència de la precipitació, tots els pobles del voltant la pateixen igual...

	Juliol 2016	Agost 2016	Setembre 2016
Temperatura màxima	34,2 ºC (26-07-16)	35,2 ºC (04-08-16)	34,4 ºC (04-09-16)
Temperatura mínima	17,2 ºC (23-07-16)	15,6 ºC (14-08-16)	13,3 ºC (15-09-16)
Dia temperatura màxima més baixa	21-07-16 (28,5 ºC)	10-08-16 (25,7 ºC)	17-09-16 (23,6 ºC de Tª màx.).
Temperatura mitjana	25,5 ºC	24,5 ºC	22,1 ºC
Precipitació mensual	12,0 l/m2	16,4 l/m2	38,4 l/m2
Dia de màx. precipitació	22-07-16 (8,8 l/m2)	09-08-16 (8,2 l/m2)	14-09-16 (17,4 l/m2)
Dies de pluja mensual	4 dies	4 dies	6 dies

ESTADES TEMPORALS, PERMANENTS I RECUPERACIONS POSTOPERATÒRIES

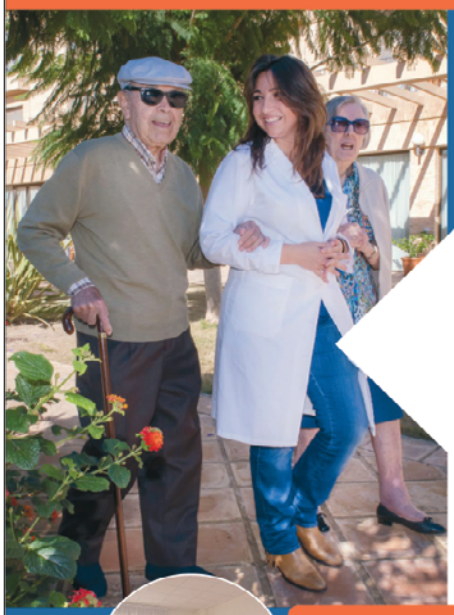

BALLESOL
Centros Residenciales 3ª Edad

SI PUC TRIAR
TRIO EL MILLOR

Amb la confiança i seguretat
dels més experts

Ballesol BARBERÀ
C/. Abat Oliba, 24 - Barberà del Vallès

VISITI´NS, prèvia cita, i l'informarem

ballesol.es

Síguenos en Facebook

93 747 90 49

Altres centres Ballesol a Barcelona: FABRA i PUIG - BADALONA - ALMOGÀVERS

vallès dental

Tu sonrisa es nuestra mejor recompensa

TRATAMIENTOS
REJUVENECIMIENTO FACIAL | ESTÉTICA | ORTODONCIA
IMPLANTOLOGÍA | CIRUGÍA MAXILOFACIAL | PRÓTESIS
ENDODONCIA | PERIODONCIA | CONSERVADORA

PROMOCIONES
válidas hasta 30 de noviembre 2016

RECONSTRUCCIONES 39,95€

BRAQUETS ESTÉTICOS
Estudio de ortodoncia sin coste
50% dto.

IMPLANTE CON CORONA
NO INCLUIDO BIOMATERIALES
889€

Tratamientos con la máxima
calidad al alcance de todos

www.vallesdental.es

935 94 45 92

Carrer dels Afores, 62 Ripollet

Reg. Sanitario: E08018251

L'institut, més necessari que mai

Ripollet necessita el quart institut. Aquesta és una de les conclusions que es desprenen de l'Informe de Planificació Educativa a Ripollet que es va presentar el 26 de setembre al Centre Cultural davant els diversos agents educatius locals. L'acte, que es va produir en el marc del Consell Escolar Municipal (CEM), va ser conduït per la responsable de l'estudi, Clara Albors i Llenas, del departament de Gerència de Servei d'Educació de la Diputació de Barcelona. L'Ajuntament va sol·licitar aquest estudi a través del catàleg de serveis de suport municipal amb l'objectiu d'analitzar i conèixer la població escolar i els serveis educatius de Ripollet.

Manifestació a favor del quart institut organitzada el 31 de maig del 2015

Tot i que inicialment estava previst presentar els resultats al febrer, la demanda per part dels municipis va fer que la Diputació endarrerís el lliurament de conclusions. En una segona fase, l'Escola d'Adults de Ripollet serà una de les primeres a formar part d'un nou estudi de planificació que es realitzarà aviat.

Algunes de les dades que s'han estudiat són: l'evolució dels alumnes per etapa i per titularitat de centre (públic/privat); l'evolució de l'alumnat per edat, la comparació amb dades en relació a Catalunya; l'evolució de l'alumnat per promocions d'ESO; la projecció futura de la població escolar del municipi; quina necessitat d'unitats escolars dels diferents cursos o cicles educatius hi haurà al municipi; o la relació de places cobertes i places vacants en un territori durant darrer curs escolar.

De tota aquesta anàlisi, algunes de les necessitats clares que se'n desprenen són la necessitat d'un centre de secundària que sigui polivalent, ja que es preveu un augment evident de l'alumnat en aquesta franja d'edat; la necessitat de treballar l'autoestima i la motivació a secundària; la necessitat de cercar ajuts i beques per potenciar que els joves puguin seguir estudiant; i la necessitat de polítiques de gènere perquè els nois i les noies accedeixin a la universitat.

Altres dades que a destacar és que en els anys vinents hi haurà una davallada de població de 0 a 2 anys; que els alumnes de primària de Ripollet pel que fa a la repetició de curs es troben millor que la mitjana catalana; i que són força els joves que marxen de Ripollet per estudiar el cicle formatiu que volen, entre d'altres.

En aquest sentit, totes aquestes dades han de servir per fonamentar i validar la presa de decisions que impliquen la planificació educativa d'un territori; així com el disseny de les polítiques educatives locals, per tal que aquestes responguin a les necessitats reals de la ciutadania. En aquest sentit, ajudaran també a treballar a la comissió de planificació que s'ha generat amb representants del CEM.

Ahir també es va convidar a la directora de Serveis Territorials d'Ensenyament al Vallès Occidental, Carme Vigués, que va excusar la seva assistència i amb la que el regidor d'Educació, Oriol Mor, mantindrà una reunió aviat. En la propera sessió, que tindrà lloc el 6 d'octubre, una comissió del CEM treballarà el Pla Educatiu Local 2017-2018.

Acte de benvinguda al curs escolar

El Teatre Auditori del Mercat Vell va acollir tot el 8 de setembre la jornada d'inici del curs escolar 2016-2017 que organitzava el Centre de Recursos Pedagògics (CRP) de Ripollet, Montcada i Reixac i Santa Perpètua de Mogoda. En aquesta jornada es van presentar experiències d'aula que integren els recursos digitals per promoure l'intercanvi d'experiències i les bones pràctiques en l'ús de la tecnologia educativa. L'acte també va servir per compartir experiències innovadores, entre elles les de les escoles ripolletenques Enric Tatché, Anselm Clavé i Escursell.

L'alcalde de Ripollet, José María Osuna, va tancar l'acte llançant una aposta per l'educació pública de qualitat i reivindicant la millora dels equipaments educatius i contra l'exclusió social. Aquesta jornada es realitza cada any en un dels tres municipis que abasta el CRP. L'any passat es va realitzar a Santa Perpètua i el darrer cop que es va celebrar a Ripollet va ser el 2013 i va tenir com a escenari el Centre Cultural.

Presentació de l'Associació d'Amics El Martinet

El Centre Cultural acollirà el 19 d'octubre una presentació de l'Associació d'Amics de l'escola El Martinet. A l'acte, que començarà a partir de les sis de la tarda, intervindran Carles Parellada, Meritxell Bonàs i Jordi Jorba, membres de la junta de l'entitat.

L'Associació d'Amics del Martinet és una entitat sense ànim de lucre formada per persones amb un fort interès sobre l'educació i la infància. Des del 2007 l'entitat pretén generar debat i reflexió pedagògica i educativa entre la societat tenint com a referent l'escola El Martinet. L'Associació organitza amb regularitat formacions diverses dirigides a professionals de l'educació i dóna suport a publicacions i recerques pedagògiques a la fi de fer pública i reivindicar una determinada imatge d'infància i de defensar els drets dels infants envers una educació de qualitat. Es pot trobar més informació sobre l'entitat a la web <amicsdelmartinet.cat>.

Es posen en marxa els tallers grupals 'Ara parles tu'

Aquest mes d'octubre tornen a posar-se en marxa els tallers 'Ara parles tu', una sèrie de cursos grupals que es realitza des del departament de Serveis Socials de l'Ajuntament. Els objectius dels tallers són la millora de les capacitats i habilitats personals; el foment del suport emocional; el coneixement d'estratègies per resoldre problemes i prendre decisions, i la millora de l'autoestima i l'acceptació personal. Els tallers s'han dividit en dos grups. Un està adreçat a mares joves (fins 30 anys) i es realitza al centre obert La Placeta. L'altre, per a mares de fills adolescents, es duu a terme al CIP Molí d'en Rata.

Xerrada sobre la grip al Casal d'Avis

El pròxim 17 d'octubre, de 10 a 12 h, el Casal d'Avis acollirà una xerrada sobre la grip. Les infermeres de l'UGAP Ripollet, Inmaculada Pedregosa i Ana Gámez seran les encarregades d'explicar com prevenir i curar la grip.

Tallers de memòria i grupals. La Regidoria de Serveis Socials ha programat per a aquesta tardor diversos tallers de memòria que porten per títol 'Activa el teu cervell'. L'activitat es durà a terme d'octubre a desembre, en diversos grups, al Casal d'Avis. Més informació a Serveis Socials (c/ Salut, 1) de dilluns a divendres de 8.30 a 14 hores (telèfon 93 504 60 07).

El Club de Jubilats aixeca la veu per demanar la residència

L'objectiu principal del col·lectiu és que la seva petició arribi al Parlament

"Volem aconseguir que la residència sigui una realitat", assegura un dels portaveus del Club de Jubilats, que lidera la reivindicació de la residència. Però la realitat, asseguren, "és que fins ara hi ha hagut una manca de voluntat política", ja que Ripollet, amb gairebé 40.000 habitants, "no té les infraestructures que ens mereixem". El col·lectiu demana ara "passar als fets", per tal d'arribar al Parlament i aconseguir que la Generalitat inclogui la residència als seus pressupostos.

Així, al Ple del passat 29 de setembre es va aprovar per unanimitat una moció per tal que el consistori consideri com a prioritària la construcció de la residència i faci arribar una petició de suport a la Generalitat.

Fins ara ja han rebut el compromís de diputats de Ciutadans,

Catalunya Sí que es Pot i de la CUP de portar al Parlament de Catalunya una proposta de resolució a favor de la residència per a la gent gran a Ripollet i el passat 3 d'octubre tenien previst reunir-se amb parlamentaris catalans del PP. El Club de Jubilats també reclama més suport social en les seves manifestacions públiques per tal de reclamar la residència i no descarta noves mobilitzacions.

Dia de la Gent Gran

El passat 1 d'octubre, el Club de Jubilats, juntament amb el Casal d'Avis i l'Ajuntament de Ripollet va celebrar el Dia Internacional de la Gent Gran. La jornada va comptar amb les actuacions de l'Associació 3 pasos i del Cuadro Andaluz. El Club de Jubilats va aprofitar per instal·lar un estand on venien samarretes reivindicant la residència.

Testimonis del drama dels refugiats

Joan Carles Mompel i Arantxa Rodríguez coneixen de primera mà la problemàtica dels refugiats. Són voluntaris de les entitats Acció Solidària i Logística, i Micròpolis Tessalònica, respectivament. Les dues entitats col·laboren amb la Plataforma per a les Persones Refugiades de Ripollet.

Quina ha estat l'experiència d'Acció Solidària i Logística amb els refugiats?
Al febrer ens van comunicar que hi havia molta gent que creuava el mar des de Turquia fins a l'illa de Lesbos. Hi vam anar un grup de cinc persones per atendre-les i traspassar-les a les autoritats locals.

També heu estat al camp d'Idomeni.
Sí, hi vam estar col·laborant aportant aliments frescos, però també els vam ajudar a fer-los autònoms, a què es cuinessin ells el menjar.

Quina és la situació ara mateix?
El que em diuen és que la situació asl camps no és gaire bona. Els immigrants no són tants lliures i al govern grec li falta capacitat. Molts immigrants estan descontents.

Arantxa, quan vas ser a Grècia?
Hi vaig ser al juliol, i la situació és molt dolenta tant pel que fa a les infraestructures com per la manca de seguretat i la poca varietat alimentària. Psicològicament, la gent està molt cansada.

En què consisteix Micròpolis Tessalònica?
És un centre social per la llibertat que va néixer quan van tancar Idomeni i van sorgir els camps militars. Llavors es va crear un grup potent de solidaritat amb l'objectiu de dignificar la vida d'aquestes persones. El que més em va agradar és la integració d'aquestes persones a la societat amb escoles, alimentació, assistència sanitària i legal, i introduir-los a la societat grega.

Les autoritats us deixen treballar?
(JCM) La nostra organització ha gaudit de cert prestigi, per la qual cosa en alguns camps sí, però sempre depèn del cap d'aquell camp en concret.
(AR) També depèn del camp i del cap militar. En alguns casos entrem com podem i altres pots entrar normal.

Quines creieu que són les mesures necessàries per pal·liar la situació?
(JCM) Totes polítiques. La gent ha de poder tornar al seu país. El que nosaltres fem és pal·liatiu.
(AR) Hi ha una necessitat econòmica absoluta per poder llogar pisos i que els immigrants tinguin una vida digna.

Quines són les vostres expectatives sobre els actes de suport als refugiats que es fan a Ripollet?
(JCM) Que es prengui consciència del que està passant. Els nostres polítics ho amaguen, però la gent ha de demanar més informació.

Segueix la venda de les bosses solidàries

La Plataforma per les Persones Refugiades de Ripollet va celebrar el 17 de setembre una jornada de sensibilització i suport als refugiats que va comptar amb i la projecció de la pel·lícula *Un dia perfecto* i la venda de bosses solidàries. L'objectiu era recollir fons, que destinaran a diversos projectes de les entitats Acció Solidària i Logística i Micròpolis Tessalònica a Grècia. La pluja va fer canviar de la rambla al Centre Cultural l'escenari de la projecció, però tot i així la Plataforma va fer una valoració positiva de la jornada, per la quantitat de persones que hi van assistir. Els interessats a col·laborar poden adquirir les bosses solidàries a alguns establiments de la Unió de Comerciants. El preu és de 3 €.

L'Ajuntament condemna un cas d'amenaces al col·lectiu LGTBI

L'Ajuntament de Ripollet va fer pública el 17 de setembre una declaració institucional de rebuig i condemna a les "conductes d'homofòbia, bifòbia o transfòbia en contra del col·lectiu LGTBI", en relació a la detenció d'un veí de Mataró acusat d'amenaçar de mort al col·lectiu LGTBI a través del seu perfil a les xarxes socials. En la declaració, l'Ajuntament dóna el seu suport al consistori mataroní de personar-se com a acusació popular contra el veí i insta les autoritats judicials a revisar la situació de llibertat de què ara gaudeix l'individu. El document també fa una crida a la població a denunciar qualsevol altre atac al col·lectiu LGTBI. Per altra banda, el 23 de setembre l'Ajuntament també va commemorar el Dia Internacional de la Visibilitat Bisexual. Per aquest motiu, del balcó de l'OAC va penjar la bandera d'aquest col·lectiu durant el cap de setmana del 23 al 25 de setembre.

El Fòrum Soterrem l'Autopista i representants dels partits polítics de Ripollet es van trobar el 27 de setembre al Centre Cívic del Pont Vell. La trobada, a la qual van assistir una vintena de persones, va servir per donar a conèixer la problemàtica a les diverses formacions municipals. Hi van anar representants de Convergència, el PSC i Decidim. Els membres del Fòrum els van demanar consens entre ells per donar suport a les reivindicacions del Fòrum i fer arribar la seva problemàtica al Parlament. Durant la trobada es van exposar les problemàtiques que comporta tenir l'autopista a tocar dels pisos, com el soroll, l'aïllament respecte al centre del municipi o la insalubritat que es pateix a diferents espais del barri.

El Centre d'Interpretació del Patrimoni obre al públic per primer cop la sala de reserva i el magatzem

L'activitat i una visita guiada a la mostra sobre Solà formaven part de les Jornades Europees del Patrimoni

Visita a les entranyes del Molí d'en Rata

El Centre d'Interpretació del Patrimoni (CIP) Molí d'en Rata va obrir al públic per primer cop la sala de reserva i el magatzem. L'acte va tenir lloc el 18 de setembre en el marc de les Jornades Europees del Patrimoni. Els assistents també van participar en una visita guiada a l'exposició sobre el pintor ripolletenc Andreu Solà.

La tècnica de Patrimoni Elena Vilalta va ser l'encarregada de guiar els visitants per la sala de reserva i el magatzem del CIP Molí d'en Rata. Vilalta va explicar que aquests dos espais conserven objectes donats per veïns i veïnes de Ripollet, en la seva major part.

En el cas del magatzem, aquesta zona acull elements per muntar exposicions, així com mostres anteriors, però també objectes que encara estan pendents de classificar. En el cas de la sala de reserva, que alberga prop d'un miler de peces, aquestes ja estan totalment identificades a l'espera de ser exposades algun dia.

Entre els objectes que descansen a la sala de reserva i que van cridar més l'atenció dels assistents a la visita van destacar diverses peces de roba infantil i femenina del segle XIX, una roda de molí trobada al costat del jaciment del bronze del parc dels Pinetons i una peça de fusta per desbrossar cànem del segle XVIII.

La sala de reserva i el magatzem del CIP constitueixen la part més desconeguda de l'equipament. Tot i així, es tracta d'un dels espais on és més visible la participació, ja que acull una col·lecció fruit principalment, de la donació de veïns i veïnes que han volgut contribuir a la conservació i difusió del patrimoni local.

Les Jornades Europees del Patrimoni a Ripollet portaven per títol *Patrimoni de tot@s*. El lema es va crear amb la voluntat de posar en relleu la cooperació de tots els agents necessaris per a difondre i conservar el patrimoni cultural i fomentar la màxima visibilitat de la participació ciutadana, de manera que les comunitats locals participin de la gestió i conservació del patrimoni.

De fet, la mostra d'Andreu Solà és fruit d'un treball comunitari que ha implicat la mateixa família de l'artista, veïns i veïnes que conserven obres de Solà, restauradors, especialistes en la pintura de l'època o conservadors, entre molta altra gent. Actualment Ripollet disposa d'un fons pictòric de Solà amb prou entitat per esdevenir un centre de referència de l'artista i, a més, aquesta exposició s'enriqueix amb dues obres en préstec que posen encara més de relleu la qualitat pictòrica de l'artista.

A banda de les visites a la sala de reserva, al magatzem i a l'exposició d'Andreu Solà, durant el matí de diumenge també es va fer una visita teatralitzada per aprendre com funcionava un antic molí fariner. L'activitat es va completar amb un taller de pa.

Taller de mòmies

Els tallers Juga amb la Història que organitza l'Àrea de Patrimoni del Patronat Municipal de Cultural al CIP Molí d'en Rata torna aquest mes amb una activitat sobre les mòmies. Aprofitant la proximitat del dia de Tots Sants, el 23 d'octubre es desenvoluparà aquest taller que introduirà els més petits en l'origen de les mòmies i en les malediccions que les han acompanyat. El taller començarà a les dotze del migdia.

Comencen els cursos i tallers del Centre Cultural

Aquest octubre comencen els cursos i tallers del Centre Cultural. En total se n'ofereixen 35, entre tallers en família, desenvolupament personal, tèxtil, arts plàstiques, gastronomia, arts escèniques i musicals, tecnologies de la informació (TIC), arts i pensament i els realitzats per entitats. Enguany, n'hi ha tres nous de cuina, sis d'arts escèniques i musicals, i un de disseny de cartells. Els preus oscil·len entre els 31,80 euros al mes per als de llarga durada i els 35,40 euros per als tallers de curta durada o per als monogràfics.

La temporada d'espectacles comença amb la possibilitat de grans descomptes

L'Associació d'Espectadors del Teatre del Mercat Vell proposa el joc 'De 0 a 100 en una temporada'. Durant el curs, se celebraran diferents proves i els participants que les superin optaran a descomptes de fins al 100% d'una entrada.

Amb l'inici d'un nou curs, l'Associació d'Espectadors del Teatre del Mercat Vell ja escalfa motors de cara a una nova temporada d'espectacles. La novetat més important d'aquesta edició és la posada en marxa del joc *De 0 a 100 en una temporada*, una campanya que té l'objectiu d'atreure més públic al Teatre Auditori.

L'Associació d'Espectadors ha preparat una gran novetat per a aquesta temporada. Es tracta de la campanya *De 0 a 100 en una temporada*, un joc que oferirà descomptes als participants. Durant el curs, l'entitat proposarà diferents proves i els participants que les superin aconseguiran descomptes. Aquestes rebaixes es podran acumular fins a arribar al 100% del cost d'una entrada. Els participants podran aconseguir majors o menors descomptes depenent de la seva implicació en el joc. La resta d'abonaments que oferia l'entitat es mantenen com fins ara.

Per prendre part en el joc *De 0 a 100 en una temporada*, cal omplir el qüestionari de la pàgina Facebook de l'entitat (facebook.com/mercatvell). També es pot omplir a la seva pàgina web (espectadorsripollet.cat/novetats/joc) o a la taquilla del Teatre Auditori els dies d'espectacle. Només per omplir el qüestionari, el participant ja rep un 10% de descompte en una entrada.

La nova campanya permet "divertir-se i, a la vegada, conèixer una mica millor els espectacles", ha explicat Àngels Leiva, membre de l'entitat. Per la seva banda, Joan Ramon Gordo, president de l'Associació d'Espectadors, ha afegit que la campanya neix "amb l'objectiu d'arribar a un públic més jove i potenciar el seu acostament al teatre o la dansa".

Inici de la nova temporada

La temporada d'espectacles comença el proper 7 d'octubre amb la xerrada-col·loqui *Per a què serveix el teatre?*, a càrrec de Xavier Albertí, director artístic del Teatre Nacional de Catalunya. Cal reservar la plaça prèviament, ja que la xerrada anirà seguida d'un sopar. El següent espectacle serà el 21 d'octubre *Oh my God Barcelona!*, una òpera *bouffe* (un estil còmic d'opereta), interpretada per la companyia Bratislava.

Tornen les Nits de Música a l'octubre

Amb l'inici de la temporada d'espectacles, també es dóna el tret de sortida de les Nits de Música. Divendres, 14 d'octubre, el Centre Cultural acull la 25a sessió de la *Història del cinema musical nord-americà*, amb Lluís López i Joana Raja (20 h). En el marc de l'Any Lorca, Javi Panadero i Ángel Esteve presentaran diumenge 16 d'octubre una edició de les Nits de Música dedicada als *Cantautors* amb la col·laboració de l'Associació La Escalera. Serà al Teatre Auditori, a les 18 h. Per últim, divendres 28 d'octubre es repetirà una sessió de les Nits de Música que, fa ja alguns anys, va aconseguir un gran èxit. Es tracta de *Vivaldi i els cargols*, a càrrec d'Agustín Calvo i José Antonio Marcelo, de Cargols de 'Can Jep'. Serà al Centre Cultural, a les 20 hores.

El món de la veu i la música s'analitza a l'Aula Universitària

L'Aula d'Extensió Universitària comença un nou curs. La conferència inaugural se celebrarà el pròxim 11 d'octubre al Teatre Auditori i l'entrada serà gratuïta i oberta a tothom. La xerrada es titula *El món de les veus i els seus colors*, i anirà a càrrec de la cantant i compositora Mariona Sagarra.

El Centro Aragonés celebra el Pilar i es prepara per al seu 20è aniversari

Aquestes darreres setmanes han arrencat les Festes del Pilar que organitza el Centro Aragonés. Són una vintena d'activitats culturals, d'oci i gastronòmiques que culminaran el 12 d'octubre amb un dia ple d'actes festius i el tradicional festival de *jotas*. El pregó d'enguany va anar a càrrec del cap de protocol del Govern d'Aragó, Tomás Solans. Les Festes del Pilar arriben just quan l'entitat es prepara per celebrar el seu 20è aniversari. Amb motiu de l'aniversari, durant l'estiu el Centro va endegar un concurs per escollir el cartell commemoratiu d'aquesta efemèride. La guanyadora del concurs va ser Leyre Marqués, una jove de Rubí que es va imposar per 7 vots de diferència. La celebració del 20è aniversari de l'entitat es durà a terme els dies 25, 26 i 27 de novembre.

- **Halloween:** La Careta Teatre celebrarà Halloween amb els seus túnels del terror. Divendres 28 d'octubre, a les 18 h, és l'infantil, i dissabte 29, a les 17.30 h, és el túnel per adults.
- **Can Clos:** Dissabte, 22 d'octubre, se celebra el Dia del Soci de l'AV Can Clos. Les activitats començaran a les 21.30 h al Teatre Auditori.
- **Dansa:** L'Urban Show Epidemic presenta el seu espectacle *Universo* el pròxim diumenge 23 d'octubre al Teatre Auditori en una doble sessió (a les 12 i a les 18 hores).
- **Diada Trabucaire:** Els Trabucaires de Ripollet celebren la seva Diada el 30 d'octubre. La cercavila anirà de la plaça Font a la plaça de Pere Quart, amb els Trabucaires de Gràcia de Sabadell i els Trabucaires de Tremp.

Descobrint la faceta més musical de Lorca

Comença la tardor, una època més aviat melancòlica, una estació especial per als poetes. Potser per aquesta raó, durant el mes d'octubre, a Ripollet se celebraran un bon grapat d'activitats emmarcades dins de l'Any Lorca. Els actes es van encetar el diumenge, 2 d'octubre, amb el recital *Lorca: Veu i música* a càrrec de la Societat Coral El Vallès.

Foto: Societat Coral El Vallès

La SC El Vallès va celebrar el 2 d'octubre un homenatge molt especial al poeta granadí. Per una banda, van interpretar un repertori poc habitual, ja que havien escollit les peces que més coneixia el mateix Lorca i que, fins i tot, havia col·laborat a compondre. Per altra banda, l'escenari estava situat a davant de la seva seu. "Era la primera vegada que cantàvem a davant del nostre edifici, i va ser fantàstic, tot un descobriment", assenyala Jordi Giménez, director de la coral.

Per últim, hi van col·laborar membres i exmembres de l'entitat, i l'acte va comptar amb la col·laboració especial del professor de guitarra de l'Escola de Música, en Roger Sabartés, que va donar el toc flamenc a una vetllada dedicada plenament a la faceta musical i poètica de Federico García Lorca. Segons Giménez, "va ser curiós i bonic veure els veïns de la plaça Clos al balcó escoltant-nos, tal com li passava a Lorca amb la seva companyia de teatre La Barraca, quan anava de poble en poble".

L'homenatge també va servir per mostrar la faceta musical de Lorca, encara que sigui poc coneguda. Cal recordar que el granadí tenia una gran formació musical i que va col·laborar estretament amb Manuel de Falla, del que era amic personal.

Octubre farcit d'activitats

Els actes dedicats a l'Any Lorca no acaben aquí. El 8 d'octubre, i també dins de les Festes del Pilar, el Centro Aragonés celebra a les 18 hores una Nit Cultural, amb poesia i sarsuela a càrrec de Laura Yepes.

Diumenge, 9 d'octubre, el Parc Rizal acollirà l'activitat *Pinzellades Lorca*, un conjunt d'actuacions de diferents estils i disciplines. Serà a partir de les 10.30 h. Està organitzat per La Careta Teatre en col·laboració amb la resta d'entitats.

La Biblioteca serà l'escenari el 14 d'octubre, a les 20 h, de la lectura dramatitzada de *Yerma*, una obra teatral cabdal de García Lorca. La lectura anirà a càrrec d'Amics del Teatre, i la dansa de Noelia España posarà el punt final a l'acte.

El Teatre Auditori acollirà el 15 d'octubre a les 19.30 h un festival flamenc de cant i ball d'homenatge al poeta granadí. Està organitzat per Alegrías del Sur i la Peña La Macarena.

Per últim, diumenge 30 d'octubre, a les 18 h, l'Asociación 3 Pasos organitzarà la Xocolatada per Lorca, que comptarà amb actuacions i activitats per als joves.

Ambient de festa i convivència a les 36enes Festes de la Tardor

El barri de Pont Vell va viure del 23 al 25 de setembre tres dies intensos de festa i veïnatge a la 36a edició de les Festes de la Tardor. La pluja no va aigualir la gran quantitat d'actes previstos, la majoria al carrer, que van comptar amb una gran participació. Concerts, activitats infantils, cultura popular i dinars al carrer van tornar a agermanar les poblacions de Cerdanyola i Ripollet.

La festa va tornar a comptar amb la col·laboració d'un bon nombre de veïns, comerços i entitats locals. Quant a les entitats ripolletenques, hi van ser presents el Club d'Escacs Ripollet, els Trabucaires de Ripollet, Gegants de Ripollet, Gitanes de Ripollet, Diables de Ripollet, Centre d'Esplai La Gresca, Clàssics Ripollet i Rhytm'n'Moyo, entre d'altres. També hi va col·laborar el CIP Molí d'en Rata i el Patronat Municipal d'Esports. Entre les novetats, el programa va comptar amb una jornada de donació de sang, una passejada fotogràfica i el Pontcert'16 de divendres. Fins al 28 de novembre es poden presentar les fotografies per al XV Concurs Fotogràfic Santiago Piñol, a través de la web d'AFOCER. La Comissió també ha realitzat enguany un concurs de fotos d'Instagram.

Onze colles a la XXVI Trobada de Gegants

Els Gegants de Ripollet han expressat la seva satisfacció i agraïment per l'èxit de la XXVI Trobada de Gegants, celebrada el passat 2 d'octubre. Una desena de colles va acompanyar els Gegants de Ripollet, omplint el parc de Primer de Maig, des d'on van sortir en cercavila fins a la plaça de l'ESBAR, on es va realitzar el tradicional ball de lluïment.

Amb motiu de la Trobada, la CRAC ha portat al Centre Cultural l'exposició *Ramon Llull. Llibre d'Amic e Amat*, que es pot veure durant gairebé tot el mes d'octubre a la Sala 1.

Acció lliura els premis de la VIII Marató Fotogràfica FM'16

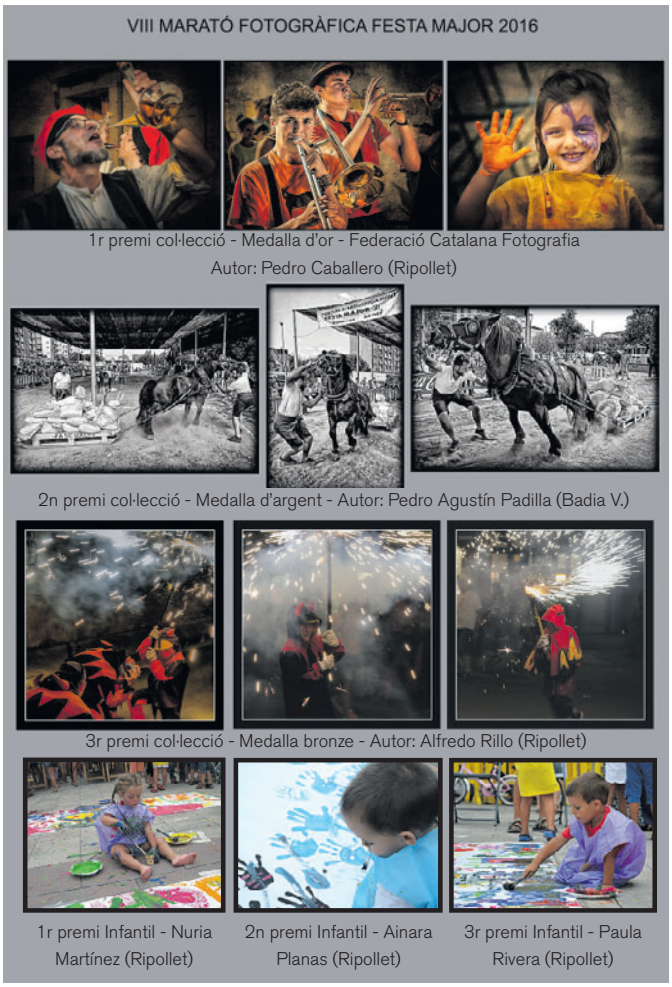

1r premi col·lecció - Medalla d'or - Federació Catalana Fotografia
Autor: Pedro Caballero (Ripollet)

2n premi col·lecció - Medalla d'argent - Autor: Pedro Agustín Padilla (Badia V.)

3r premi col·lecció - Medalla bronze - Autor: Alfredo Rillo (Ripollet)

1r premi Infantil - Nuria Martínez (Ripollet) | 2n premi Infantil - Ainara Planas (Ripollet) | 3r premi Infantil - Paula Rivera (Ripollet)

Nou curs de ball de SB Dance

L'Associació de dansa SB Dance ha obert el període d'inscripció per a un nou curs de dansa. Aquest es realitzarà tots els dimecres, de 17.30 a 19 hores, a la sala de música del Centre Cultural.

Està dirigit a nens i nens d'entre 6 i 10 anys. Al curs s'impartirà classe de hip hop, contemporani, funky, jazz i treballaran l'elasticitat i la tècnica base.

Aquelles persones interessades poden demanar més informació o inscriure's trucant al telèfon 644 713 102.

La Escalera tanca el seu 5è l'aniversari amb un nou concert

L'Associació de Música d'Autor La Escalera va tancar el passat 10 de setembre la celebració del seu cinquè aniversari amb un concert dedicat a la música d'autor catalana. L'acte, que també va servir per a celebrar la Diada, va comptar amb l'actuació de vuit solistes, grups i un poeta.

La Escalera ha valorat molt positivament el conjunt d'actes de celebració del seu cinquè aniversari, en els quals han participat més de 25 artistes. D'entre aquests actes cal destacar el dedicat a Mèxic, el passi del documental *La habana de la mafia* o la col·laboració en el concert de Paco Ibáñez el dissabte de Festa Major.

La Escalera continua amb l'emissió del programa que realitza a Ripollet Ràdio el tercer dimecres de cada mes, de 21 a 22 hores.

Millores al Kftí. L'Ajuntament de Ripollet ha finalitzat unes obres de millora al Kftí del Casal de Joves. Aquestes, realitzades per la Brigada municipal, han consistit en el sanejament de les humitats de l'espai, la retirada d'elements antics que ja no es feien servir i l'adequació del banc que envolta l'espai. A més, s'ha pintat el recinte. A banda d'acollir el Kftí, l'espai també s'utilitza per a què algunes entitats facin activitats.

Masterclass de hip hop. Divendres, 7 d'octubre, el pati del Casal de Joves acollirà una masterclass gratuïta de hip hop, a càrrec de Juan López, d'Epidemic. La classe tindrà lloc de 18 a 20 hores i és oberta a tothom.

I després dels 18 què? Kftó

El passat dijous, 29 de setembre, el Kftó del Casal de Joves va començar el curs amb la celebració del Dia Mundial del Cor. Els joves, amb la col·laboració de l'Alba, la pintora de somnis, van decorar diverses columnes del Centre Cultural. Divendres, dia 30, uns 50 joves van participar al Ripollet Pokémon Go tour!, un recorregut pels carrers del poble, amb 4 punts de captura, on es van posar esquers per a què sortissin molts Pokémons. El recorregut va finalitzar al parc del riu Ripoll, per tal de poder gaudir de la Nit Jove.

Tallers a la carta

La Regidoria de Joventut ha iniciat aquest mes d'octubre un seguit d'activitats dirigides a joves d'entre 18 i 30 anys, dins el projecte de Kftó. Es tracta de més d'una desena de tallers, tant mensuals com trimestrals, programats segons les demandes dels mateixos usuaris. Tallers de cuina, lectura, ball, teatre o maquillatge d'efectes especials són algunes de les propostes del Kftó per al mes d'octubre. Per a més informació, cal dirigir-se al Casal de Joves, de dilluns a divendres, de 18 a 20 h.

L'Estel celebra una gran X Nit Jove

L'Esplai l'Estel ha celebrat sense estar-se de res la desena edició de la Nit Jove. Una gran varietat de grups i estils musicals, sense deixar de banda els locals; jocs i concursos populars com el futbolí o el concurs de menjar flams; un dinar de migues populars i la participació de diverses entitats locals, van fer omplir de gent el parc del riu Ripoll, tant divendres, 30 de setembre, com dissabte, 1 d'octubre.

La UBR canvia de nom i d'imatge

L'entitat passa a dir-se Unió de Comerciants de Ripollet per abastar totes les activitats econòmiques del municipi

La nova imatge corporativa, que inclou la marca '+ que comerç', és obra de l'empresa ripolletenca L'Ariadna

Amb l'inici del curs, la Unió de Botiguers de Ripollet ha decidit fer un canvi total tant de nom com d'imatge. Així doncs, l'entitat passa a dir-se Unió de Comerciants de Ripollet (UCR). Es tracta d'un nom més inclusiu, que agrupa totes les activitats econòmiques de la ciutat: els serveis, els professionals i els botiguers. Una altra de les novetats és la inclusió de la marca '+ que comerç', que ratifica que l'entitat és la suma dels diferents tipus d'activitats econòmiques i, a més, demostra que tots els comerciants es poden sentir representats. El nou disseny és més modern i ha estat realitzat per l'empresa l'Ariadna de Ripollet.

Amb aquests canvis d'imatge i nom, la Unió de Comerciants es reivindica com a un eix vertebrador del municipi. "Som més que comerç perquè, quan nosaltres aixequem les persianes cada dia, donem vida a la ciutat", ha indicat el president de la UCR, Sergi Samper, que ha afegit: "Som un eix vertebrador de la societat perquè il·luminem els carrers, cuidem el nostre entorn i col·laborem en el desenvolupament de la nostra ciutat, i així ho hem volgut reflectir".

La presentació del nou nom i de la nova imatge corporativa es va dur a terme el 21 de setembre al vespre al Centre Cultural. Hi van participar, a més dels membres de la nova Unió de Comerciants, l'alcalde, José María Osuna, la regidora de Promoció Econòmica, Pilar Castillejo, i representants de PIMEC i de l'Associació de Botiguers de Catalunya.

Lletres 'cosides'

Leo Fernández, de l'Ariadna, va explicar que el nou logo pretén mostrar "el teixit comercial de Ripollet", per la qual cosa les lletres de la nova imatge "estan cosides" entre elles i tenen "una forma amable i suau, amb colors càlids i optimistes". Pel que fa al nou lema (+ que comerç), Fernández va apuntar que "reflecteix la realitat comercial de Ripollet, fa evolucionar el concepte de botiga, lligat a un espai físic, a una concepció més moderna".

Pilar Castillejo va destacar que "no es tracta de maquillatge, sinó d'una nova etapa de dinamització i que donarà un nou impuls a tot el teixit comercial de Ripollet" gràcies "a les moltes idees que tenen".

Nova línia d'ajuts del PMO per fomentar la contractació

L'Ajuntament, a través del Patronat d'Ocupació, ha obert una línia d'assignacions econòmiques públiques per fomentar l'ocupació i la consolidació del teixit empresarial i comercial sota el nom 'Generem Ocupació amb Empreses'. Compta amb el suport tècnic i econòmic de l'Àrea Metropolitana de Barcelona. L'objectiu és incentivar la contractació de persones desocupades.

La durada dels contractes de treball ha de ser, com a màxim, de dotze mesos i els contractes hauran de ser d'una jornada complerta o superior al 50 per cent de l'establerta per conveni. El termini per a presentar les sol·licituds finalitza el 30 de novembre.

Per obtenir més informació, les empreses i entitats interessades a participar poden consultar les bases reguladores a la web municipal <ripollet.cat>, al telèfon 935 807 642, o per correu electrònic a <empro@ripolletocupacio.cat>.

Cursos per a joves d'imatge personal i de serveis d'oficina

Aquest mes d'octubre és previst que comencin dos nous cursos del Programa de Formació Inicial (PFI) que organitza el Patronat Municipal d'Ocupació (PMO). Es tracta dels cursos d'auxiliar en activitats d'oficina i en serveis administratius en general, i el d'auxiliar en imatge personal, perruqueria i estètica.

La formació s'adreça a joves d'entre 16 i 21 anys que no treballin ni tinguin el graduat de l'ESO. Els cursos tenen una durada d'un miler d'hores i s'estructuren en mòduls de formació professional per a l'assoliment de les competències professionals, que inclouen pràctiques en empreses, mòduls de formació general per a l'adquisició de competències instrumentals bàsiques, i accions de seguiment i orientació de l'alumne.

Els interessats en accedir al PFI s'han de dirigir al PMO (carrer de Sant Sebastià, 26) de dos quarts de nou del matí a les dues de la tarda.

Arrenca el programa d'activitats de l'Associació d'Aturats

L'Associació d'Aturats Ripollet-Cerdanyola estrena aquest mes una sèrie d'activitats que es realitzaran cada dissabte a la plaça de Pere Quart, amb motiu dels Encants dels Aturats. La primera es durà a terme aquest dissabte, 8 d'octubre, d'11 a 13 h. Es tracta d'una classe de zumba i *kara-t-robics*. Els menuts també podran gaudir d'un taller de maquillatge, a càrrec de l'Associació Animals Ripollet.

La següent cita serà el dia 22, també al matí, amb un taller de polseres que organitzaran els membres de l'entitat. L'Associació d'Aturats també s'encarrega de la parada que s'instal·la per recollir fons pels refugiats.

L'entitat també ha iniciat els seus cursos dirigits principalment a aturats, que es realitzen al Centre Cultural. Hi ha tallers de ioga, manualitats, cuina econòmica i dibuix. Per a més informació, trucar al 695 347 512 o escriure a asderipollet@gmail.com.

El Mercat sorteja 20 caps de setmana entre els seus clients

Els paradistes del Mercat Municipal van celebrar el 17 de setembre el sorteig de 20 caps de setmana d'hotel entre els seus clients. Amb la presència del regidor Santos Gómez, els paradistes han extret amb l'ajuda d'un infant les 20 butlletes guanyadores d'un cap de setmana per a dues persones en un hotel de Santa Susanna (Maresme). Hi han pogut participar tots aquells clients que omplissin les butlletes que els paradistes han repartit durant l'estiu. Els paradistes calculen que han entrat en el sorteig més de 12.000 participacions.

Nou èxit d'assistència de la 2a Nit de Tapes i de la Nit de Comerç

Molts veïns es van acostar dissabte 1 d'octubre al vespre al Mercat Municipal per degustar les tapes que havien preparat els paradistes i es van atansar a la rambla de Sant Jordi per veure el gènere que hi exhibien els comerciants de la Unió de Comerciants (UCR). La vetllada havia de començar a les 20 hores, però minuts abans el carrer ja estava ple de visitants. Per alguns passadissos del Mercat es feia difícil caminar, a causa de l'acumulació de ripolletencs que s'hi van acostar per tastar les tapes. Una novetat de la Nit de Tapes és que es van instal·lar taules per menjar més còmodament les tapes, i que la gent va aprofitar per reunir-se en petits grups d'amics i familiars. En definitiva, una vetllada que deixa molt bon sabor de boca als paradistes del Mercat i als membres de la Unió de Comerciants que hi van prendre part.

“L’esport és un mitjà per conèixer gent, fer salut i passar-ho bé”

Prop de 1.500 nens i nenes van participar el curs passat a l’esport extraescolar, organitzat pel PAME en col·laboració amb les associacions de mares i pares de les escoles de Ripollet. Seguint la línia d’anys anteriors, el Patronat Municipal d’Esports ha elaborat un nou model d’esport escolar que incideix en una pràctica de l’esport lúdica, participativa i no competitiva. Ens ho expliquen el Josep Miquel, Tècnic esportiu de PAME i el Gerard Bocanegra, cap de l’àrea d’activitats i seguretat en instal·lacions esportives. Ells dos, amb 25 i 18 anys d’experiència dins el Patronat, formen part de l’equip de tècnics, juntament amb Luís Montalvo, Carlos Delgado i José Ángel Fernández.

-Com definiríeu aquest nou model d’esport escolar?
Josep. És una continuació d’una tasca que portem realitzat fa molts anys, enfocada a un model d’esport més participatiu, lúdic, cooperatiu i no purament competitiu.
Gerard. Hem intentat donar-li una volta més al que fem des de fa anys, fugint del resultat com a fi de la jornada esportiva i el que busquem és tot el contrari, és la participació, que el nen gaudeixi, que tothom participi per igual i que al final de la jornada o del partit el nen recordi que s’ho ha passat molt bé i no tant el resultat.

- I com ho assumeixen els nens?
G. Nosaltres hem donat aquestes eines per assegurar-nos que això sigui així, modificant les normatives i adaptant-les al que nosaltres volem potenciar, com ara la participació igualitària per sexes; que tothom, independentment de la seva qualitat, jugui el mateix nombre de minuts i que el resultat final no sigui important, i per això no farem classificacions finals i hem modificat les actes dels partits. Són mecanismes per assegurar-nos que va pel camí que nosaltres volem.

-Això no li treu emoció a l’esport?
J. L’aspecte competitiu continua estant a l’esport, perquè hi ha un resultat, el que passa és que l’hem reduït i intentem que tant els nens, com les famílies, els monitors i els coordinadors entenguin que l’objectiu de l’esport escolar no és anar a guanyar el partit. Ho enfoquem més en superació personal i en el treball de grup.
G. De fet és un debat que ha sortit i no volem eliminar la competició, però sí que volem educar aquesta competició. Per això aquest any hem apostat molt per la formació i a més del curs d’iniciació en tècnic esportiu, hem fet per primera vegada que totes aquelles persones que vulguin ser entrenadors dels equips escolars, hagin de passar obligatòriament per una xerrada formativa. És esport escolar i volem donar-li valor a la paraula escolar, que sigui esport però el més educatiu possible.

-Quin és el paper de les AMPA?
J. Nosaltres organitzem els actes i les AMPA traslladen el model d’esport als seus centres. Elles busquen els monitors i els entrenadors i nosaltres des del Patronat els donem subvencions, els facilitem la infraestructura, la formació... però el model esportiu de l’escola el decideix l’AMPA.

-I quin és el paper de l’escola?
G. Nosaltres pensem que si volem fer un esport escolar de qualitat, no podem treballar-lo sense aquesta participació activa de l’escola, per això hem fet unes rondes de reunions amb els mestres d’educació física i amb direcció i hem explicat aquest model al Consell Escolar perquè el que volem és que l’escola el conegui, se’l faci seu i participi activament, coneixent més els esports, les persones que té al càrrec dels seus nens i fent difusió dels actes que organitzem.

-Quins valors socials fomenteu?
G. Que l’esport és un mitjà per conèixer gent, per fer salut i per passar-ho bé i més en aquestes edats. Cal crear un hàbit esportiu, que no sigui estressant per a ells i integrar a tothom, independentment de les seves qualitats.

- I com eduquem els pares que estan a les grades?
J. Aquest és el punt més conflictiu, perquè els nens sí que els podem educar, mitjançant els coordinadors, els monitors i l’AMPA, però amb les famílies intentem fer reunions, tot i que assisteixen normalment persones que ja estan conscienciades i no posen cap problema. Estem a sobre dels coordinadors i les AMPA perquè facin reunions amb les famílies, especialment els primers dies d’entrenament. És un aspecte que s’ha de treballar.
G. Aquest any com a novetat, hem introduït a l’inici de la temporada esportiva una Jornada 0, el 22 d’octubre, perquè la primera jornada de la competició sigui una trobada amb les famílies per presentar els equips per categories i explicar aquest model.

-30 anys d’esport extraescolar a Ripollet. Com ha canviat?
G. De fet aquest nou model no és inventat d’ara, és una evolució de molts anys, fent canvis de normativa per intentar adaptar-nos a la societat. Jo recordo quan jugava de petit i no pensava en el resultat, pensava que avui em toca partit, que guai, que vaig amb els meus amics a jugar i en aquesta essència no ha canviat tant, però sí en la normativa i en l’oferta, que l’anem ampliant. Així, aquest any hem incorporat l’atletisme i estem desitjant que surtin noves ofertes com l’hoquei, el handbol, el voleibol o l’skate.

25 participants al curs d’iniciació a tècnic esportiu del PMO

El passat 26 de setembre va iniciar-se a les instal·lacions del PAME el curs d’iniciació a tècnic esportiu, gestionat pel Patronat Municipal d’Ocupació a través d’un programa de la Diputació. El curs, que s’impartirà fins al 10 d’octubre en horari de tarda, compta amb 25 participants, més dels que el PMO havia previst en un inici. És per això que, en cas de rebre més inscripcions, es plantejarà realitzar una segona edició del curs.
L’objectiu d’aquest curs és donar la informació bàsica per a la formació en tècnics en l’àmbit de la iniciació esportiva escolar, obtenint el títol oficial expedit per l’Escola Catalana de l’Esport de la Generalitat. Per a realitzar-lo cal tenir un mínim de 16 anys i, preferiblement, estar en situació d’atur.

MAYO
CLÍNICA DENTAL

Som una família i ***cuidem de les persones***

PREUS ESPECIALS PER A PERSONES DE +50 ANYS EN IMPLANTOLOGIA DENTAL

+ Radiografia panoràmica + Diagnòstic + Pressupost **GRATIS**

Facilitats de pagament per als nostres pacients

RIPOLLET C/ Padró, 60
Tel. **93 691 67 18**
www.clinicadentalmayo.com

ED8822321

Lídia Virgil

Membre del Fòrum Soterrem l'Autopista

L'entrevista del BR

El Fòrum Soterrem l'Autopista reivindica el soterrament de la C-58 des de fa 20 anys. Els darrers 10 anys, però, la crisi i la frustració han tingut aturada la lluita. El passat 28 de setembre el Fòrum Soterrem l'Autopista va tornar a reunir-se amb representants dels partits polítics locals per fer-los saber de primera mà quines són les seves reivindicacions concretes. Lídia Virgil és veïna de tota la vida del barri de Can Tiana-Pont Vell i és una de les cares visibles del Fòrum Soterrem l'Autopista.

Quina és la sensació que us queda després de la reunió?
Positiva. De moment, molt positiva. Van venir tres representants polítics de la vila, de Decidim, PSC i Convergència, i tots tres es van mostrar d'acord amb el soterrament de l'autopista. Cap dels tres va posar cap impediment en recolzar aquesta proposta.

Trobeu a faltar més implicació per part de la resta de forces polítiques?
Els vam enviar cartes i *mails* i aquests són els tres grups polítics que van contestar i que van confirmar l'assistència. Crec que els membres d'Iniciativa no podien aquell dia, però no sé el motiu. I la resta de partits polítics no va dir res, no va contestar. Però continuarem insistint perquè vinguin tots els grups polítics del poble i esperem tenir més resposta.

"Tornem a tenir el suport de l'Ajuntament. Això ens dóna forces. Ens sentim acompanyats"

Quin és l'objectiu d'aquestes noves trobades, d'aquestes noves preses de contacte amb les formacions polítiques?
Doncs aconseguir portar el tema del soterrament de l'autopista al Parlament de Catalunya. El que vam proposar a aquests tres responsables polítics és que diputats del Parlament vinguin al nostre barri per constatar la necessitat del soterrament. Volem que els diputats vegin la realitat, com estem, com vivim, què hi ha a l'edifici que tots coneixem del carrer de Mare de Déu de Montserrat, que té uns quants pisos a menys de 3 metres de l'autopista, que ho vegin i ho coneguin de primera mà.

Tot això ja s'ha fet en altres ocasions. Fa anys ja es van reunir amb partits polítics, ja van venir parlamentaris... Què ha passat amb totes aquestes iniciatives de fa anys?
Doncs que es va aturar tot. Farà uns deu anys aproximadament que es van paralitzar les negociacions. Quan es va crear la Comissió amb l'Ajuntament la negociació es va anar endarrerint, endarrerint, fins que es va dissoldre la Comissió. I ara, amb el nou govern de l'Ajuntament, els veïns ho hem tornat a endegar. Hem vist que tornàvem a tenir el suport de l'Ajuntament i sembla que volen tirar-ho endavant. Això ens dóna forces, perquè els veïns no podem fer res. I ara ens sentim acompanyats.

Com a veïns i veïnes us heu sentit abandonats pels polítics locals?
Avui, no. Si m'haguessis preguntat fa un any, t'hauria dit que sí.

Teniu confiança en el nou equip de govern i també en les altres formacions actuals?
El suport de l'equip de govern és molt important. I sobre les altres formacions, ja et dic, els socialistes han dit que sí, l'antiga Convergència ha dit que sí, el PP i Ciutadans sempre ens han recolzat... O sigui que ara sí,. Ara ens sentim recolzats pels partits polítics.

I teniu confiança en el Parlament?
T'ho explico quan ho sàpiga. (Riu). No ho sé. Jo espero que sí. L'esperança és l'últim que es perd.

Per altra banda, quin és el suport que rebeu dels veïns i veïnes del barri i de tot Ripollet?
Estem intentant que la gent ens vegi més, que recordi que hi som. És veritat que a les reunions no som gaires, però cada vegada venen més veïns, i no només del barri, sinó de tot Ripollet. Perquè ens afecta a tots. La nostra última acció ha estat una petita exposició a la cantonada de l'olivera, que s'ha pogut veure durant les Festes de la Tardor. Es tracta de cinc panells on expliquem què podríem trobar al barri si soterrem l'autopista.

Explica'ns com us agradaria que fos el barri.
El que volem sobretot és la unió del barri amb el poble de Ripollet. De vegades, sembla que no siguem del mateix poble. I això no pot ser. Si l'autopista estigués soterrada, hi hauria un espai pla d'unió, ens sentiríem dins del poble. En l'exposició hem plantejat una zona enjardinada, tota una gran zona verda. La qualitat de vida al barri milloraria moltíssim. Hi hauria zero sorolls, contaminació... Seria en definitiva unificar el barri dins del poble.

Quants metres de soterrament serien?
Per demanar, demanem molt. Demanem des d'abans del pont de Tarragona fins més enllà de la Font del Petricó. Fa anys, quan hi havia la Comissió, vam admetre que, amb 500 metres, ens conformàvem. (Riu). M'explico, oi? Però ara tornem a l'inici de la nostra reivindicació.

"Els que vivim al costat de la C-58 no podem parlar a casa, cal doble vidre, tenim problemes de salut..."

Tu ets veïna del barri, oi?
Sí. Jo sóc filla del barri. He nascut aquí.

I com patiu l'autopista?
Fatal. És fatal. Els que vivim al costat de l'autopista, els veïns de tot el carrer de Verge de Montserrat, carretera de l'Estació i carrer de Sant Sebastià, aquells que tenim les finestres orientades directament a l'autopista la patim constantment.
No es pot parlar a casa, has de tenir doble finestra, la contaminació és enorme, per tant les bronquitis són habituals, també tenim veïns que pateixen problemes de sordesa... Com que sempre hem viscut així, sembla que ens acostumem, però no és així. No t'arribes a acostumar mai a aquestes condicions.

Parlem, d'una qüestió econòmica o d'un tema tècnic?
Més econòmica que tècnica. La part tècnica és factible. Tenim estudis de fa 20 anys que avalen la possibilitat real de soterrar l'autopista. Si fa 20 anys era possible, ara ho és més perquè la tecnologia ha avançat molt.

Heu plantejat algun tipus de mobilització per reactivar la lluita del Fòrum?
Sí, però a poc a poc. Acabem de començar aquesta nova etapa del Fòrum. Sí que ens ho hem plantejat, però encara no podem concretar una data, ni què farem, ni quina serà l'actuació que realitzarem.

Dieu que el soterrament és la solució més adequada, però acceptaríeu alguna altra?
A priori, no.

Reme Herrera / Jordi Sugrañes