Butlletí informatiu de l'Ajuntament de Ripollet. Núm. 242 — Desembre 2018

infoRipollet

A la pàgina 15
l'Agenda
Tota l'activitat cultural de la ciutat

Ripollet s'engalana de Més Nadal + Ciutat /

Pàg. 3

Sumari

Baixa l'IBI i s'abarateix la teleassistència/
Pàg. 6

L'Ajuntament recupera la memòria i la dignitat de la Lleva del Biberó /
Pàg.10

Es redueixen a la meitat els animals enviats a la gossera /
Pàg. 13

PARLEM AMB Miquel Estapé /
Pàg. 14

Ajuntament de Ripollet

+ciutat!

2018 — Any del Llibre

DONEM JOC

Campanya de recollida de joguines

Important!
Les joguines han de ser:
—Noves o seminoves
—No bèliques ni violentes
—No sexistes
—No peluixos

Punts de recollida:
Rbla. de Sant Jordi, davant del Centre Cultural

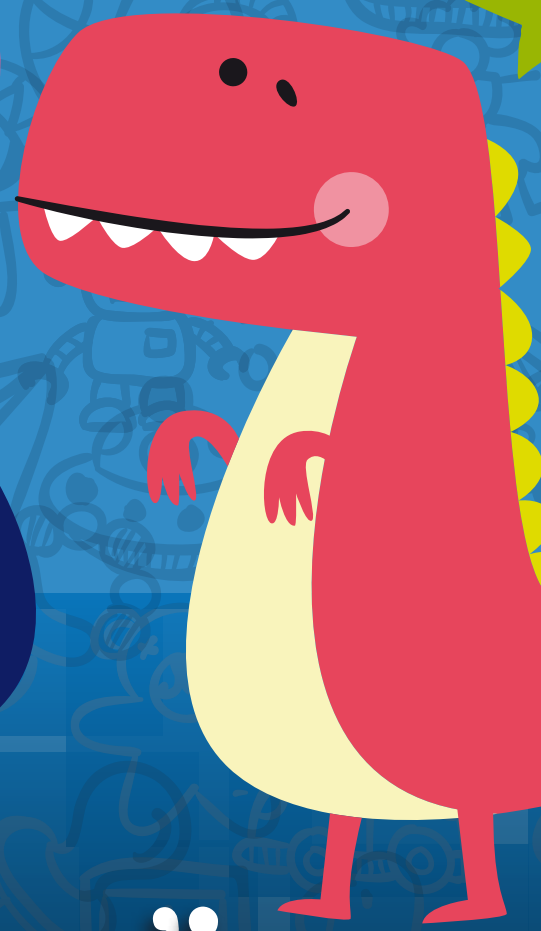

Quan facis donació d'una joguina, et donarem un tiquet que podràs bescanviar per una altra joguina al...

Dates:
—15 i 22 de desembre, de 9 a 14 h i de 17 a 21 h

MERCAT D'INTERCANVI

Dissabte 29 de desembre de 2018, de 10.30 a 13.30 h, a la pl. del Molí
En cas de pluja es traslladarà al pati de l'escola Anselm Clavé

Xocolatada!
Espai de trobada intergeneracional!
Activitats infantils

Organitzen:

Ajuntament de Ripollet +ciutat!

Protecció Civil Ripollet

AMB TOTA LA LLETRA

Aquest any, Més Nadal + Ciutat

L'encesa de l'enllumenat de Nadal dóna el tret de sortida a la campanya municipal Més Nadal + Ciutat, impulsada per l'Ajuntament de Ripollet, amb la destacada col·laboració de la Fundació Catalònia. A través de més d'una desena d'iniciatives, que apel·len a la responsabilitat social, es pretén sensibilitzar la ciutadania vers aquells col·lectius en risc d'exclusió social i laboral, així com potenciar els valors de convivència. Compromesa també amb el comerç i les empreses del municipi, Més Nadal + Ciutat aporta un valor afegit a les activitats econòmiques, culturals i socials de la ciutat, on també es podrà trobar un valor afegit a les compres realitzades al comerç local. Uns 200 comerços s'hi ha adherit, aportant una joguina per a la campanya de recollida de joguines. Aquests lluiran un arbre amb lemes solidaris i llums led, realitzat per Aspasur (Catalònia). A més, un grup dels seus usuaris han estat formats i contractats en conveni amb l'Ajuntament per embolicar regals.

Programació municipal

Inclou, projeccions al Mercat, l'encesa de llums del 3 de desembre, a les 18 h, davant el Centre Cultural, amb la participació dels usuaris i usuàries del grup Catalònia –coincidint amb el Dia Internacional de les Persones amb Discapacitat–; la Jornada de consum responsable de joguines i la Campanya de recollida de joguines, Donem joc. En un pla més lúdic, trobarem: els tallers d'*Scrapbook*, els de Nadal per a infants i per a joves i les activitats infantils 'Històries secretes del Nadal' i 'Storytime Santa's Elves'. En l'àmbit comercial, tenim el Concurs d'aparadors, el pungt d'embolicament de regals al vestíbul del Mercat i el Trenet del Nadal, que enguany comptarà amb dos trens i allargarà el seu recorregut fins al Pont Vell. Tampoc faltarà a la seva cita anual Ripollet Ràdio, amb la retransmissió de la Cavalcada de Reis, que enguany celebra el seu 50è aniversari.

Concurs El nostre somni de Nadal

Uns 500 infants de 2n de primària són cridats a participar en el concurs per escollir la felicitació de Nadal de l'Ajuntament. La targeta es facilitarà a les escoles i també al Centre Cultural. En l'elecció es valoraran els dibuixos i desitjos amb lemes socials i solidaris. Els guanyadors participaran en una recepció a l'alcaldia la Nit de Reis i rebran una sorpresa relacionada amb la Cavalcada.

Programació d'entitats

Com és tradicional, diferents entitats oferiran un any més les seves activitats nadalenques: Diables amb el Quinto de Nadal (enguany canvia d'ubicació per les obres al Centre Cultural), els concerts de la Societat Coral "El Vallès" i l'Escola de Música, el Caga Tió i la recollida de cartes. Com a novetat, enguany destaca la Nit del Pessebre, organitzada per l'Agrupació Pessebristes de Ripollet, el taller de corones de Ripollet Costums i Tradicions i la Festa de Nadal de l'AV Maragall i La Careta Teatre. Més informació a l'agenda. D'altra banda, els comerços també realitzaran diferents promocions, d'una banda, les botigues de la Unió de Comerciants repartiran 3.000 euros en regals i organitzen un concurs per caçar "tions" amagats als aparadors. A més, el Mercat comptarà amb l'animació dels personatges de Los increíbles i regalarà carmanyoles i bosses de roba, per fomentar el consum sostenible. Finalment, l'Associació d'Espectadors, amb la col·laboració d'InfoRipollet endega la promoció 'El millor regal d'aquest Nadal', consistent en la venda d'entrades de teatre personalitzades.

Projeccions al Mercat Municipal

Del 3 de desembre al 6 de gener es projectaran imatges familiars de Nadal, de comerços i de parades del Mercat de Ripollet, entre d'altres, que daten a partir de finals del segle XIX, així com un vídeo amb imatges del fotògraf Joan Hernández, de la nevada que va caure a Ripollet la nit de Nadal de 1962.

3r Concurs d'aparadors

—El concurs està obert a tots els establiments comercials, de serveis i de restauració del municipi, que hi vulguin participar.
—Inscripcions: De l'1 al 8 de desembre, al registre d'entrada de l'Ajuntament.
—El jurat valorarà els aparadors entre el 17 i el 21 de desembre.
—Els guanyadors del concurs es faran públics el dia 10 de gener al web i a les xarxes socials de l'Ajuntament. El lliurament de premis tindrà lloc l'11 de gener a l'Ajuntament.
—Més informació a l'adreça de correu comerciutat@ripollet.cat o per Whatsapp al 638 984 777.

Enllumenat de Nadal Acte d'encesa

Dilluns 3 de desembre, a les 18 h, a la Rambla de Sant Jordi, davant del Centre Cultural
L'enllumenat restarà encès del 3 de desembre al 6 de gener, els dies laborables, de 17.30 a 24 h, i els festius, de 17.30 a 01 h.

Jornada sobre consum responsable de joguines

Dilluns 10 de desembre, a les 18 h, a la sala d'Actes del Centre Cultural
Taula d'expertes i debat obert, dins del projecte ESStem Compartint d'impuls de l'economia social i solidària de l'Ajuntament de Ripollet.

BiblioLab creatiu: *Scrapbook* nadalenc

Dilluns 10 de desembre, a les 18 h, a la Biblioteca
Taller on es confeccionarà un àlbum en forma d'estrella amb motius nadalencs.
A càrrec de Berota Manualitats.
Per a adults. Places limitades. Cal inscripció prèvia.

Tallers de Nadal per a joves

De 18 a 20 h, al Casal de Joves
—Dimecres 12 de desembre
Maquillatge de Nadal
—Divendres 21 de desembre
Decoració nadalenca del Casal de Joves
—Dijous 27 de desembre
Corones d'advent
—Dijous 3 de gener
Scrapbook
Totes les activitats són per a joves a partir de 12 anys.
Informació i inscripció: kftoripollet@gmail.com.

Embolicament de regals

—Del 14 de desembre al 5 de gener, de dilluns a dissabte, de 10.30 a 14 h i de 17 a 20.30 h
—24 i 31 de desembre, de 10 a 19 h
—5 de gener, de 10 a 14 h
El punt per embolicar els regals estarà ubicat al vestíbul del Mercat Municipal.

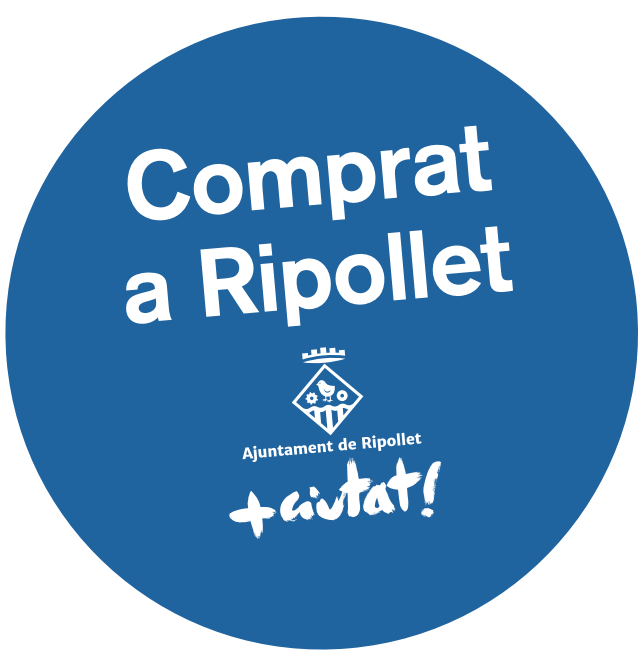

Donem joc Campanya de recollida de joguines

Dissabte 15 i 22 de desembre, de 9 a 14 h i de 17 a 21 h, davant del Centre Cultural
A càrrec de Protecció Civil.
Cal que les joguines siguin noves o seminoves, no bèl·liques, no sexistes i tampoc no poden ser peluixos.

Mercat d'intercanvi de joguines

Dissabte 29 de desembre, de 10.30 a 13.30 h, a la pl. del Molí
Aquesta activitat, en cas de pluja, es traslladarà al pati de l'Anselm Clavé.
Hi haurà xocolatada i activitats infantils.

Tallers de Nadal per a infants

A les 17.30 h, a la Biblioteca
—Dilluns 17 de desembre
Postals de Nadal
—Dimarts 18 de desembre
Ornaments de Nadal
—Dijous 20 de desembre
Cuina de Nadal
—Divendres 21 de desembre
Estampació de Nadal
Totes les activitats són per a infants a partir de 4 anys. Places limitades.
Cal inscripció prèvia a la Biblioteca.

Hora del conte: Històries secretes del Nadal

Dimecres 19 de desembre, a les 17.30 h, a la Biblioteca
A càrrec d'Els Contes de la Momo.
Per a infants a partir de 4 anys.

Storytime. Santa's Elves

Dissabte 22 de desembre, a les 11.30 h, a la Biblioteca
A càrrec de MT Idiomes Kids&Us Ripollet.
Per a infants de 4 a 8 anys. Places limitades. Cal inscripció prèvia a la Biblioteca.

Retransmissió de la Cavalcada de Reis a Ripollet Ràdio

Dissabte 5 de gener, a partir de les 17.30 h
Viu en directe la màgia de la Cavalcada, que enguany celebra el seu 50è aniversari.
Al 91.3 fm i a ripolletradio.cat.

Trenet del Nadal

—27, 28, 29 de desembre, de 10 a 13.30 h i de 17 a 20.30 h
—31 de desembre, de 10 a 14 h
—2, 3 i 4 de gener, de 10 a 13.30 h i de 17 a 20.30 h
—5 de gener, de 10 a 13.30 h
Les parades dels trenets estaran ubicades al c. Nou i al c. del Sol, exceptuant dimecres 2 de gener, al matí, quan se celebra el Mercat Setmanal i les parades passaran a estar ubicades davant del Centre Cultural.
Els tiquets serán distribuïts pels comerços i empreses de serveis participants.

LA CASA GRAN

L'alcalde de Ripollet, José M. Osuna i membres del govern, durant el plenari extraordinari del dimecres, 7 de novembre

Reducció de l'IBI i millora de la teleassistència a les Ordenances Municipals del 2019

El Ple de l'Ajuntament, en sessió extraordinària de 7 de novembre, va aprovar en primera instància les Ordenances Municipals de 2019, un acord que el govern de Decidim va aconseguir aprovar gràcies a les abstencions de tots els partits de l'oposició, excepte Ciutadans, que hi va votar en contra. La modificació dels impostos arriba amb una baixada d'un 2,5% de l'IBI, una modificació del servei de teleassistència i canvis menors. L'aprovació definitiva està pendent de les al·legacions que s'hi presentin i de la votació en un nou ple.

L'encarregada de presentar les novetats va ser la regidora d'Hisenda, Pilar Castillejo, qui va destacar les millores per al servei de teleassistència i la rebaixa d'un 2,5% de l'IBI, que suposarà una reducció d'uns 200.000 € en matèria d'ingressos per a l'Ajuntament de Ripollet. L'altre protagonista de les Ordenances és la reducció del copagament de teleassistència, la qual deixarà de tenir en compte la renda familiar de l'usuari a favor de la renda individual, de manera que aquelles persones que tinguin uns ingressos inferiors a 580 € no hauran de pagar el servei. A més, els jubilats i pensionistes, que ja gaudien de l'excepció de l'impost de recollida de residus, ja no hauran de presentar la seva documentació cada dos anys.

Modificacions per adequar serveis

A banda de l'IBI, s'han modificat diversos impostos, com el dels vehicles de tracció mecànica (ITMV), que augmentarà en un 2,5%; l'impost sobre les terrasses dels establiments, que s'encarirà a determinats punts, i es crearà un impost sobre elements fixos. També s'establirà una taxa de 50 € per utilització de l'aula de cuina del Mercat Municipal per activitats amb ànim lucratiu, amb un descompte del 50% per als paradistes. Les activitats culturals i sense ànim de lucre podran fer servir l'espai de manera gratuïta. A més, es proposarà la utilització de les parades buides del mercat, a preu reduït, si es fan servir com a obrador, per aquells paradistes que vulguin elaborar els seus productes de cara al públic o fer degustacions. Una modificació considerable és la de la Policia Local, que ara cobrarà el transport d'aquells conductors que superin el límit d'alcoholèmia als controls, i vulguin fer-se la prova a un hospital. En horari nocturn i cap de setmana, aquells conductors que demanin el trasllat hauran de pagar fins a 89 €, inclòs el quilometratge. En una línia similar, el preu de la retirada de vehicles augmentarà per aquells de més de 3.500 kg, fins a 900 €.

EL QUE BAIXA

IBI

La rebaixa d'un 2,5% de l'IBI implicarà una pèrdua de fins a 200.000 € d'impostos anuals, una càrrega impositiva que s'havia reivindicat des d'altres grups polítics

SERVEI DE TELEASSISTÈNCIA

Deixa de tenir en compte la renda familiar de l'usuari a favor de la renda individual, de forma que aquells que rebin menys de 580 € no hauran de pagar el servei.

EL QUE PUJA

SANCIONS

Fins a 900 € per retirar vehicles pesats i cobrament del servei de transport a l'hospital en cas de superar el límit d'alcoholèmia.

MODIFICACIONS

Nou impost sobre elements fixos als espais públics, canvis en la utilització de la Cuina del Mercat i la possibilitat d'habilitar parades buides del Mercat per fer-les servir d'obrador i de servei de degustació.

La primera tinent d'alcalde, Pilar Castillejo, responsable de l'administració digital, en una imatge d'arxiu

L'Ajuntament actualitza serveis i plataformes amb l'objectiu d'assolir l'Administració Digital

Durant el mes de novembre, l'Ajuntament de Ripollet ha posat en marxa diferents serveis per actualitzar la manera en què els ciutadans poden accedir a l'administració. El primer ha estat la transformació del Servei d'Empresa del Patronat Municipal d'Ocupació en el Punt d'Atenció a l'Emprenedor, o punt PAE; que permet tramitar documents jurídics de manera telemàtica i gratuïta. Un exemple és la possibilitat de constituir o donar de baixa qualsevol mena d'empresa. En la línia de l'empresa, també s'ha endegat el Portal de Licitació Electrònica, a través del qual es pot accedir als contractes i concursos públics de l'Ajuntament i els seus patronats. L'activació d'aquest portal ha eliminat la possibilitat d'accedir a les licitacions de forma tradicional, de manera que a partir d'ara només es podran fer per internet. L'empresa Vortal es va encarregar de fer dues sessions formatives per al personal funcionari de l'Ajuntament. Finalment, l'Oficina d'Atenció al Ciutadà ja pot tramitar el Certificat de la identitat digital, a través del qual es poden realitzar tràmits i gestions en línia amb moltes administracions, com ara obtenir l'informe de vida laboral de la Seguretat Social, el certificat d'antecedents penals del Ministeri de Justícia o presentar la declaració de la renda a l'Agència Tributària.

Canvia el regidor d'Obra Pública

El regidor Fran Sánchez assumeix les responsabilitats de l'àrea d'Espai i Obra Pública, en substitució del fins ara 5è tinent d'alcalde, Santos Gómez, recentment cessat. L'alcalde de Ripollet, Jose M. Osuna, ha explicat que "la decisió personal del senyor Gómez d'abandonar Decidim Ripollet i participar en un altre partit polític és incompatible amb continuar formant part del govern municipal".

Ripollet supera el miler d'aparells de teleassistència

El servei de teleassistència, que ja compta amb un total de 1.007 aparells instal·lats al municipi, s'adreça a persones amb un nivell d'autonomia limitada i amb dependència, ja sigui per l'edat o el seu estat físic; persones amb discapacitat i/o que viuen soles o viuen amb d'altres persones que no poden atendre-les de manera continuada i suficient.

Millora d'accessibilitat del DEA

El Desfibril·lador Extern Automàtic (DEA), ubicat fins ara a l'interior del Mercat Municipal, ha estat recentment traslladat a la via pública, amb l'objectiu d'afavorir l'accessibilitat al dispositiu i millorar la resposta en cas d'aturada càrdio-respiratòria. Així, a partir d'ara el DEA estarà ubicat a la plaça de Pere Quart, just al costat d'una de les portes d'entrada al Mercat. Ripollet compta amb un total de 13 desfibril·ladors, instal·lats principalment a equipaments municipals.

Trasllat imminent de Drets Socials

El trasllat de l'oficina de Drets Socials a la primera planta de l'edifici de l'hotel IBIS es farà el cap de setmana del 14 al 16 de desembre. L'obertura està prevista per al 17 de desembre. Actualment s'està fent formació al personal de la futura oficina i s'estan fent proves per un nou gestor de cues. El projecte de reforma incloïa la construcció de lavabos, despatxos, instal. lacions de telecomunicacions, elèctriques, fibra òptica, nou mobiliari i climatització d'acondicionament i ha tingut un pressupost de 500.000 €.
Una vegada Serveis Socials abandoni la seva antiga seu del carrer de la Salut, començarà la rehabilitació de l'espai, per traslladar-hi pròximament els serveis que l'Ajuntament té en uns locals llogats al c. de Balmes, 8.

Les noves oficines de Drets Socials s'obriran al públic a partir del 17 de desembre

Opinió

DECIDIM RIPOLLET

Noves ordenances: capacitat del govern de Decidim d'arribar a acords

El govern de Decidim tirarà endavant unes noves ordenances fiscals en haver aconseguit pactar-les novament amb els grups de l'oposició. Les noves ordenances suposaran una nova rebaixa de l'IBI, però per sota del que demanava inicialment l'oposició. Aquesta rebaixa, unida a l'increment d'altres impostos, permetrà mantenir el nivell de serveis que està oferint l'ajuntament, sense necessitat de fer cap mena de retallada.

Per Decidim Ripollet és important destacar la capacitat que té el Govern municipal per arribar a acords amb altres forces polítiques. Un govern en minoria que ha sabut buscar pactes amb diferents grups per tal de tirar endavant les seves propostes. Aquesta ampliació del consens respecte a les polítiques pressupostàries feia molts anys que no s'havia vist a Ripollet, acostumats com estàvem a majories absolutes que donaven poc joc a recollir les propostes de l'oposició.

Eliminació del copagament en el servei de teleassistència

Una de les condicions que ha posat el PSC per donar suport a les noves ordenances, a banda de la rebaixa de l'IBI, ha estat eliminar el copagament del servei de teleassistència. Eliminar aquest copagament és administrativament impossible a hores d'ara, però sí que es pot deixar en uns nivells en què la gran majoria d'usuaris i usuàries no hagin de pagar res.

La proposta no és aliena a la voluntat política de Decidim, que sempre hem defensat la gratuïtat i la universalitat dels serveis públics. Però no ha deixat de sorprendre la proposta del PSC de demanar la supressió del copagament del servei de teleassistència. Cal recordar que aquest copagament el va instaurar el mateix PSC quan governava. Potser és que quan Decidim va entrar al govern, va trobar-se com a llegat que el servei de teleassistència tenia uns 500 usuaris i usuàries i altres 50 en llista d'espera. A hores d'ara, fruit de l'acció de govern, d'aquest servei en gaudeixen més d'un miler de persones i no hi ha ningú en llista d'espera. Creiem que és aquest espectacular increment la raó que ha portat el PSC a fer aquesta proposta. De ben segur en faran bandera electoral; però la feina l'ha feta l'actual govern municipal.

PSC

Decidim Ripollet "Game over"

Mientras unos prometen, a otros se le caen arboles encima del coche. Mientras unos prometen, otros desgraciadamente siguen en paro. Mientras unos prometen, otros siguen persiguiendo una educación digna para sus hijos. Mientras unos prometen, otros siguen esperando su residencia, etc.

En estos tres años y medio de legislatura, el actual gobierno de Decidim Ripollet ha prometido mucho y ha actuado muy poco. Bueno, seguramente en estos 6 meses que quedan para las elecciones municipales, se harán muchas fotos inaugurando cosas, mientras el pabellón municipal se cae a trozos o sigue el mal estado de ciertos puntos de la vía publica. Lo único que le importa a este gobierno es la "foto" y las palabras bonitas que saben que nunca cumplirán. Las palabras se las lleva el viento, los actos no.

Lo único evidente de Ripollet es que hoy por hoy tenemos unas de las tasas mas altas de paro y fracaso escolar, no tenemos residencia publica, el Ecoparc que tanto prometieron que cerrarían sigue abierto y así podríamos estar gran parte del articulo. Este gobierno es un proyecto fallido, ya no tienen mas "vidas", solo tienen escusas.

¿Como van a gobernar eficientemente un municipio cuando no pueden hacerlo ni tan siquiera dentro de su propio partido? Las salidas del gobierno evidencian la fractura ideológica del partido y también la gran divergencia de su idolología.

Ripollet en estos momentos no necesita "postureo" ni "estudios" de los que tanto les gusta. Lo que necesita Ripollet son actos y como esto no esta en las prioridades del gobierno y si para la población, este proyecto de Decidim Ripollet, es un proyecto fallido que no va acorde con las necesidades de la población. Decidim Ripollet: GAME OVER.

C's

Un equipo de gobierno a la deriva

En el presente momento de la legislatura y cuando faltan unos seis meses para unas nuevas elecciones municipales, es el momento de realizar un balance de las nefastas políticas que ha llevado a cabo el equipo de gobierno de Decidim. Y es que la cronología de la desafección estaba escrita de antemano: Ripollet NO es una ciudad donde cale el mensaje independentista. Prueba de ello han sido los resultados en diversos comicios de ámbito autonómico y/o estatal y sin embargo, el equipo de Decidim y el Alcalde en particular, han apostado reiteradamente por este escenario sin sentido que divide cada vez más a nuestra sociedad. Al poco tiempo de andadura de la corporación, una de las concejalas del equipo de gobierno abandonó el mismo y se pasó al Grupo Mixto y en estos días, tenemos conocimiento del cese fulminante de otro concejal por ser discorde su conducta con las directrices de los "podemitas".

En estos tres años y medio de legislatura pocas cosas han cambiado en el Ayuntamiento de Ripollet respecto al otrora gobierno del PSC-CiU, salvo la crispación que antes infligían aquellos que ahora gobiernan. Incapaces han sido de realizar la tan prometida auditoría a las anteriores cuentas de la corporación como de mantener en buen estado las infraestructuras de nuestro municipio (el ECOPARC de Montcada sigue estando donde está, el lecho del Río Ripoll sigue estando lleno de cañaverales, el Polideportivo Municipal se cae a pedazos día a día, nuestras basuras siguen siendo depositadas en obsoletos contenedores, el Mercado de Ripollet se está quedando anticuado por falta de inversión y Ripollet sigue siendo el municipio con más gasolineras de nuestro entorno, entre otras).

En CIUDADANOS, Partido con vocación de alternativa de gobierno, estamos convencidos de que otro Ripollet es posible. Un municipio que mire al futuro y nada tenga que envidiar a nuestros vecinos del Vallés y en el que las cargas impositivas (léase IBI, impuesto de circulación, tasa de basuras) sean destinadas a obtener servicios de calidad.

Sin estación, institutos, hospital, ni equipamiento para nuestros mayores

Tras una reunión con la Generalitat sobre el soterramiento de la autopista, el representante del PP criticó al entonces alcalde su pasividad tras constatar que los representantes vecinales defendieron mejor en Barcelona los intereses de Ripollet que él. Desde ese día han pasado años de partidos dirigiendo a la vez Generalitat y el Ayuntamiento de Ripollet. Además de no beneficiarnos de esa circunstancia estos partidos se han permitido el lujo de ocupar el tiempo de los plenos municipales en debates dignos del Senado y a veces de la ONU. Mientras, en la Oficina de Atención Ciudadana del PP recibimos quejas sobre el estado de las calles, el uso del dinero municipal, ruidos, malos olores y un largo etcétera, que nosotros encauzamos en acciones municipales y autonómicas del primero al último día de legislatura.

A los demás, no hacer nada, como congelar las tasas en 2018 les permitió sacar del bolsillo de los vecinos a las arcas municipales 200.000 euros. Así tienen más dinero para fiestas en Ripollet para disfrute de toda la comarca, asesores para justificar mucho papel, propaganda de todo tipo y ayudas que no parecen llegar nunca a los vecinos o empresas que somos de Ripollet y que con mucho esfuerzo económico pagamos todo esto. Así el dinero municipal da para discutibles compras millonarias, encuestas, estudios, horas de funcionarios y generosas campañas participativas.

Pero el resultado no mejora servicios municipales y la realidad de la ineficacia gestionando con la Generalitat es que los escolares empezaron este curso en barracones. Caer enfermo tiene en el área de Ripollet el agravante de sufrir las listas de espera y carencias sanitarias que todos sufrimos en carne propia o de personas cercanas. Las promesas e incluso las resoluciones de Generalitat no se traducen en servicios reales para los vecinos que, en el caso del equipamiento para la 3ª edad, a pesar de estar aprobado hace tiempo sigue como todo lo demás: en las pancartas reivindicativas.

Desde el PP seguimos trabajando por un Ayuntamiento útil y eficaz frente los problemas que sufrimos los vecinos de Ripollet.

Ripollet: ciutat per a conviure i compartir entre tothom

Des del grup d'ERC-Junts per Ripollet sempre hem apostat en la necessitat de la millora de la convivència en comunitat entre totes les persones que vivim i fem vida a la ciutat. Ripollet, durant els últims anys, ha entrat en una espiral d'incivisme i de falta de respecte pels altres que sembla que no aconseguim aturar. Som moltes veïnes i veïns que ens ho comenten cada dia. És per això que cal reflexionar-hi i saber entendre per què això està passant, però també saber promoure accions per tal de revertir-ho.

El nostre grup entén l'incivisme actual com un símptoma de què alguna cosa no funciona. Què fa que els nostres veïns i veïnes hagin perdut el respecte pels altres i per l'espai públic, l'espai de totes i tots? Aquesta és la pregunta que ens hem de fer i intentar resoldre. Des del nostre grup proposem fomentar tres qüestions per assolir-ho: millora dels serveis públics, millora de la transparència i promoció de la participació ciutadana.

En primer lloc, si els ciutadans i ciutadanes no perceben un bon ús dels impostos que paguen i reben serveis públics de baixa qualitat, com podem esperar aleshores que aquestes persones puguin sentir-se part del municipi? Per tant, una bona gestió de la hisenda local i una millora de l'eficiència i l'eficàcia de l'administració han de ser prioritàries. En segon lloc, cal mantenir a la gent informada de tot el que passa. I això passa per crear canals recíprocs de comunicació on la ciutadania s'expressi i, sobretot, i imprescindible, se senti escoltada. Les parets de l'Ajuntament han de ser de vidre! I en tercer lloc, cal promocionar l'empoderament ciutadà perquè les persones que reben serveis de qualitat i estan informades estaran millor predisposades a participar en la vida pública. I, com a conseqüència, estarem fomentant el respecte a l'espai públic.

Així doncs, per a fer-ho possible cal apostar per polítiques públiques valentes i decidides. Calen accions, propostes i postura política per tirar-ho endavant. Criticar la situació actual sense aportar-hi res o sense innovar és seguir alimentant un problema que cada vegada preocupa més a tothom.

Fem-ho entre totes i tots, fem de Ripollet una ciutat on poder conviure!

SOM-HI!

Socialisme o populisme, realisme o cinisme

A les darreres setmanes, mesos i fins i tot anys, estem observant decisions polític/judicials que podem definir com a mínim de rares o més que sospitoses. Per començar la constatació de la realitat del contuberni a l'Estat Espanyol entre el Poder Polític i el Poder Judicial, i en segon l'ús i abús dels polítics espanyols en prostituir la Justícia per combatre les discrepàncies polítiques.

En aquest sentit voldríem des d'aquí convidar al socialisme a reflexionar. No pretenem fer un article de crítica però sí de reflexió. Aquells que independentment de l'opció política que votem ens considerem progressistes no podem entendre quin és el paper del socialisme en general. Perquè juguen un paper tan discret davant les injustícies que s'estan fent amb els presos polítics, persones injustament empresonades. Veiem com en són de diligents per modificar les normes quan els hi convé i com s'excusen i amaguen en les mateixes quan volen actuar en contra de la voluntat democràtica del poble. Recordem la modificació exprés de la Constitució l'any 2011; recordem totes les informacions i gravacions que han sortit amb els nomenaments de membres dels òrgans judicials espanyols; recordem com ha sortit el Sr. Pedro Sánchez a modificar la Llei Hipotecaria davant la pressió mediàtica. Recordem que països com Suïssa, Alemanya o Bèlgica ja han negat l'extradició de polítics perquè no veuen per enlloc els delictes que imputa el Govern de l'Estat Espanyol. Sí, el Govern de l'Estat Espanyol, que és qui marca la línia dels fiscals.

Per tant convidem a una reflexió serena i tranquil·la però amb la mateixa visió progressista que no partidista amb què van començar el seu camí a Suresnes i que han anat perdent amb els anys a mesura que han aconseguit el poder. Amb realisme que no cinisme i sobretot sense populisme. La situació dels presos polítics és una injustícia que els partits que es diuen progressistes han de denunciar com ho està fent Europa i també les principals organitzacions humanitàries mundials i que l'Estat espanyol ha de reparar immediatament.

PUNT I APART

A dalt, l'alcalde, José M. Osuna, i el regidor de Memòria Històrica i Patrimoni, David Fontanals, durant la presentació de l'acte, al qual va assistir Aurora Pena, vídua de Sever Bigas

S'instal·la una placa en homenatge a la Lleva del Biberó

L'Ajuntament de Ripollet va homenatjar la vuitantena d'integrants de l'anomenada Lleva del Biberó de la Guerra Civil, coneguda com la "Quinta del Biberó", amb la descoberta d'una placa commemorativa, el diumenge, 25 de novembre, a la plaça de Pere Quart. Aquesta senyalització històrica és la primera d'un conjunt de llocs de memòria que el consistori vol instal·lar a la ciutat, en el marc del programa Memòria = Dignitat, impulsat des de la Regidoria de Memòria Històrica. Aquest, enguany ha tingut el rerefons del 80è aniversari de la Batalla de l'Ebre, present en la Nit dels Museus, les primeres Jornades de Memòria Històrica i l'encàrrec d'un cens de la República, la Guerra Civil i el Franquisme.

En la presentació de l'acte, que va comptar amb familiars dels "biberons" i representants de partits polítics i entitats, el regidor de Memòria Històrica, David Fontanals, va explicar que l'objectiu de l'homenatge era fer "un reconeixement públic en la via pública" perquè els veïns puguin conèixer la història de Ripollet passejant pels seus carrers. Per a Fontanals, "les polítiques públiques de memòria històrica són un element important de les polítiques democràtiques, en el sentit de fer un exercici de recuperació i dignificació del que va ser la defensa i la lluita per la democràcia".

> Ripollet disposarà d'espais de memòria a la via pública, per a no caure en l'oblit

L'alcalde de Ripollet, José María Osuna, va reivindicar "els carrers i les places com a expressió del pluralisme democràtic i com espais de memòria de fets i persones que han treballat per una societat més justa, més lliure i més igualitària". També va defensar el coneixement per part dels joves de l'abast de la Guerra Civil i la gent que hi va participar en defensa de les llibertats. "Aquesta placa pretén col·laborar en aquest objectiu, de la mateixa forma que les joves la Lleva del Biberó ens van ensenyar que no ens podem permetre caure en els paranys de l'autoritarisme i el feixisme. Des d'avui Ripollet disposarà d'espais de memòria a la via pública, per a no caure en l'oblit i reivindicar totes aquelles persones que van pertànyer a les lleves del biberó per defensar la República i la justícia social".

Els "biberons"

Dels 81 "biberons", 45, amb només 18 anys i sense instrucció, van arribar a combatre als fronts del Segre, la Noguera Pallaresa i a la cruenta Batalla de l'Ebre. Els 36 mobilitzats restants no van arribar anar a la guerra. La placa s'ha ubicat prop d'on va viure Sever Bigas (1921-1991), del carrer Nou, qui va ser cridat a files amb 17 anys. La seva lleva, finalment, no va lluitar al front, però el seu pare i el seu germà sí. Comunista i molt implicat a l'associacionisme ripolletenc, Bigas va ser un lluitador antifranquista.

MÉS CIUTAT

Familiars i alumnes de l'AFI Els Pinetons, en una cercavila reivindicativa

Les AMPA protesten contra el Decret de menjadors i la massificació

El nou Decret de menjadors i els dubtes sobre la manca de places a secundària el pròxim curs han posat a les AMPA en alerta. L'esborrany del nou Decret de menjadors del Departament d'Ensenyament de la Generalitat posa en perill la gestió dels menjadors per part de les AMPA, perquè atorgaria els contractes a empreses que gestionarien diverses escoles a la vegada. Els més afectats de Ripollet serien l'AMPA de l'escola Escursell, que ha invertit 50.000 euros en condicionar la cuina i l'AFI de l'escola Pinetons, que té personal contractat per al servei de menjador, classes extraescolars i un casal. Per aquest motiu, les escoles El Escursell, Els Pinetons i Els Martinet s'han sumat a la plataforma SOS Menjadors i estan preparant un document per demanar el suport de l'Ajuntament.

Protestes per aconseguir l'institut-escola

L'AFI Els Pinetons ha organitzat recentment diversos actes per reivindicar l'institut-escola, sota el lema *Ho volem tot*. Durant 10 dies, ha fet una tancada-protesta, tallers de pancartes, cassetolades, una cercavila reivindicativa i un enviament de cartes als Serveis Territorials d'Ensenyament. Finalment, es va adherir a la vaga d'ensenyament públic per la fi de les retallades, el passat 29 de novembre. Per la seva part, l'AFI El Martinet es va solidaritzar amb la campanya *Ho volem tot* a través d'un comunicat, on reclamaven "una oferta diversa al municipi que doni continuïtat als nostres projectes pedagògics".

Comencen les obres del carril bici del tram del Torrent Tortuguer

La setmana passada es van iniciar les obres del carril bici a Torrent Tortuguer. Es tracta de la creació d'un nou itinerari pedalable segur que comunicarà el nucli urbà amb el polígon industrial Santiga. El termini d'execució de les obres és d'un any. El cost del projecte, de prop de 150.000 €, serà assumit al 50% per l'Ajuntament i l'AMB.

Nous contenidors de recollida d'oli

El passat novembre es van instal·lar, a diferents punts del municipi, cinc contenidors per a la recollida de l'oli domèstic, d'acord amb un els Projectes Participatius dels alumnes de 4t d'ESO del 2017. Per tal de facilitar l'emmagatzematge de l'oli usat, s'estan repartint embuts de forma gratuïta. Les persones interessades poden recollir-lo gratuïtament a l'OAC o a l'oficina del Mercat Municipal, fins a exhaurir existències.

Suport als treballadors LGTBI+

El Patronat Municipal d'Ocupació enviarà una carta durant el mes de desembre a les empreses per informar els treballadors sobre l'oficina contra l'homofòbia. Es tracta d'una iniciativa per conscienciar a la població activa sobre la discriminació contra el col·lectiu LGTBI+, que es veurà reforçada al gener, amb unes jornades de formació per a personal de recursos humans.

Marea Pensionista crida a la mobilització

El passat 7 de novembre, Marea Pensionista va fer una crida als 5.500 jubilats de Ripollet a mobilitzar-se per defensar el futur de les pensions. La plataforma va reunir al Centre Cultural desenes de persones, a les quals va demanar que es rebel·lessin contra la precarització de les pensions i es fessin visibles per paralitzar i revertir la pèrdua de poder adquisitiu de la tercera edat. Marea Pensionista es concentrarà cada primer dilluns de mes no festiu, a les 18 h, a la pl. de Pere Quart.

L'acte, presentat per l'activista Josep Ferrús, va reunir desenes de persones

Organitzadors del projecte Llibres Lliures amb una de les casetes d'intercanvi

El projecte Llibres Lliures porta la cultura al carrer

L'Ajuntament de Ripollet va presentar el dilluns, 19 de novembre, el projecte Llibres Lliures. Es tracta d'una xarxa de punts d'intercanvi de llibres, per tal de facilitar i propiciar l'intercanvi de llibres de forma lliure i gratuïta a diferents punts de l'espai públic. Aquest projecte recull bona part dels objectius de l'Any del Llibre, portant els llibres i la lectura a l'espai públic i potenciant valors com la cooperació i la socialització. Els objectius del projecte són promoure el consum col·laboratiu i responsable entre la ciutadania de Ripollet i impulsar la cultura de reutilització, donant una segona vida als llibres. Alhora, s'intentarà fomentar l'interès per la lectura facilitant l'accés als llibres mitjançant unes casetes de fusta que el ciutadà s'anirà trobant a diferents espais de la via pública i que seran els punts d'intercanvi. Inicialment, el projecte comptarà amb 8 punts repartits per tot el municipi, principalment parcs i places, incloent-hi l'espai M. Aurèlia Capmany, on es va fer la presentació.

Nova edició del projecte Lletra a Lletra

El 8 de novembre van començar les presentacions de la 2a edició del projecte *Lletra a lletra* a Ripollet, amb el títol 'Emparaulem-nos'. Aquesta iniciativa explora els usos i les possibilitats de la paraula parlada i escrita, per prendre consciència del seu poder. Enguany, hi participen els grups de 1r d'ESO de l'Institut Can Mas, l'Aula d'acollida i l'Aula oberta de l'Institut Lluís Companys, els alumnes de 5è de l'escola Gassó i Vidal i els alumnes de 4t a 6è de l'escola Tiana.

Participants del taller 'Una gran història', de Serveis Socials

Acaba un altre programa d'atenció col·lectiva

El departament de Serveis Socials ha presentat la memòria 2017-18 del seu Programa d'Atenció Col·lectiva, en el qual s'han realitzat nombrosos tallers i cursos adreçats a diferents col·lectius vulnerables, com la gent gran, dones i famílies en situació de risc, persones amb atur de llarga durada i persones amb poca xarxa social, entre d'altres. Els tallers tenen una àmplia varietat d'objectius i beneficis, des de la memòria i la iniciació a les noves tecnologies, fins a dansateràpia, un progama de ràdio i un taller de cuina col·lectiva. Segons Serveis Socials, "si tenim en compte que cada persona forma part d'un col·lectiu que l'identifica i constitueix la seva xarxa social, resulta imprescindible en el treball social." A banda del treball que es realitza de manera individualitzada, des dels Serveis Socials municipals destaquen "l'atenció grupal com una manera d'arribar a més col·lectius i treballar objectius diferents". Es fan activitats per generar canvis, tant individuals com col·lectiu, es treballa l'esperit crític en equip i es detecten casos d'aïllament social. Les persones que formen part dels grups d'intervenció creen llaços amb els altres membres i el personal de serveis socials, i es potencia la resolució de problemes, fent que ells mateixos siguin els agents del seu propi canvi. L'edició 2017-18 ha donat atenció a més de dues-centes persones i la recepció ha estat molt positiva.

PUNT I APART

El regidor de Protecció Animal, Fran Sánchez i representants d'Animals Ripollet i de la Policia Local a la roda de premsa

Es redueixen a la meitat els animals enviats a la gossera

L'Ajuntament de Ripollet ha rebaixat en uns 11.000 € el cost del processament d'animals perduts o abandonats fins a l'octubre del 2018, gràcies al nou protocol d'actuació. Aquesta rebaixa respon directament a la reducció de més de la meitat d'animals enviats a la Societat Protectora d'Animals de Mataró (SPAM).

Col·laboració activa amb entitats i Policia Local

Aquestes dades es van presentar en una roda de premsa el dimarts, 30 d'octubre, amb la participació de Fran Sánchez, regidor de Protecció Animal, Mónica Jiménez, presidenta d'Animals Ripollet, Rosa Moragas, tècnica de protecció animal de l'Ajuntament i Vicente Pacheco, inspector en cap de la Policia Local. El regidor de Protecció Animal, Fran Sánchez, va explicar que la solució es va trobar a través de la col·laboració entre la policia i entitats locals: "Des de l'Ajuntament hi ha hagut una coordinació amb la Policia i Animals Ripollet i s'ha vist que molts d'aquests animals perduts es podien retornar als seus amos (principalment fent difusió i seguint les xarxes) o trobar una casa d'acollida sense passar pel trànsol d'anar a la protectora". El nou protocol requereix que aquelles persones que trobin un animal perdut el duguin a la comissaria, se l'identifiqui i es procuri retornar al propietari o es doni en adopció. L'any passat es van gastar 26.716 € en la protectora, mentre que en el que portem del 2018 s'han gastat 11.761 €. Sánchez va destacar que s'espera no superar a finals d'any els 15.000 €, la meitat la partida pressupostària programada per a aquest servei.
Mónica Jiménez, presidenta d'Animals Ripollet, va voler transmetre un missatge de prevenció: "Des de l'associació, remarquem que és molt important que la gent identifiqui la seva mascota amb un xip i que reflexioni sobre la responsabilitat de tenir un animal".

Les xifres

30.000 €
Pressupost programat per atendre els animals

26.716 €
Gastats el 2017 en animals perduts i abandonats

11.761 €
Gastats fins a l'1 de novembre del 2018

400 € o 200 €
El cost de portar un gos o un gat a la protectora

300 €
De multa en cas de tenir documentació irregular

Com puc ajudar a Animals Ripollet

Voluntariat
Per ajudar a localitzar i acollir animals. També com a alimentadors de gats.

Fent donatius
animalesripollet.org
info@animalesripollet.org
FB @animalesripollet

Acollint
Acollida temporal d'animals mentre es busquen famílies per a l'adopció.

Altres
Aportant material nou o de segona mà (roba, joguines i llibres); comprar bijuteria i artesania a les parades que munta l'associació o bé aportant pinso, principalment per a gats.

PARLEM AMB...

Miquel Estapé, una mirada còmplice a la foscor

Miquel Estapé és conegut per la seva faceta com a líder de l'Assamblea Nacional Catalana a Ripollet, però aquest mes ha sorprès amb la presentació del seu primer llibre, *Negre sobre gris*, un conjunt d'històries curtes de novel·la negra, amb una mirada empàtica cap als personatges dels baixos fons. En una sèrie d'històries plenes de matisos, Estapé convida als lectors a endinsar-se en les vides convulses dels seus personatges i els repta a jutjar-los després de conèixer la seva història.

"La novel·la negra va fer molt per introduir el català a les classes populars"

***Negre sobre gris* és una obra ambigua?**
Els meus personatges es troben sovint a la línia entre el que considerem bo i dolent, i aquesta frontera no la creem nosaltres, ho fa la societat. No estan llunats, tenen els seus propis punts de vista, i han de ser intel·ligents per sobreviure.

Els protegeix?
No, alguns dels personatges cometen delictes, i quan es troben en situacions límit reaccionen d'acord amb una vida conflictiva. Segons *Crim i Càstig,* de Dostoievski, per poder jutjar a una persona se l'ha de conèixer. Al llibre miro de donar perspectiva a les decisions que prenen, perquè el lector entengui perquè ho fan, i es posin al seu lloc.

D'on treu la inspiració?
Des dels vint anys que m'apassionen la literatura negra i la ciència ficció, i llegia autors com Isaac Asimov, Dashiel Hammet o Manuel de Pedrolo. De fet, per ser escriptor, vaig haver de prendre dues decisions, i la primera va ser escollir el meu gènere. La ciència ficció em superava, de manera que vaig agafar la literatura negra.

I la segona?
Entre el català i el castellà. Moltes d'aquestes novel·les les vaig llegir de la col·lecció Cua de Palla. El mateix de Pedrolo, juntament amb altres autors com Capmany, Fusté i Tasis, van entendre que per normalitzar la llengua, l'havien d'acostar a les classes populars. Traduir i escriure en català era una de les seves maneres de fer activisme polític.

Això reflecteix la seva faceta política.
Sí. Ara estem molt ben acostumats, amb plataformes com el Consorci de Normalització Lingüística, però abans s'havia de plantar cara a la censura. Escriure en català era un posicionament polític, i jo he pres la mateixa decisió. A una llengua forta li cal molt de contingut.

Li ha calgut un procés de formació?
He fet molt d'autoaprenentatge, llegint, buscant pel meu compte, algun taller... Per les circumstàncies que envolten la meva generació, si volies fer una aposta per la llengua, havies d'anar a buscar ajuda d'una manera molt individual, fent-te amic de persones amb molt de nivell intel·lectual. Per sort, de creativitat no me'n falta [riu].

Què diria als lectors?
El que demano és que els lectors tinguin la paciència de llegir sense considerar la meva vida professional. Es diu que tots els escriptors plasmen part de la seva personalitat en els seus llibres. No em trobaran en un personatge psicòpata, però els que em coneixen potser podran trobar detalls meus en altres personatges o en els títols d'algun capítol.

Albert Borrell
Intus

l'Agenda desembre 2018

Dissabte 1

SENDERISME: ETAPA 3. GR-151
A les 7.30 h, al c. del riu Ripoll amb c. Molí d'en Ginestar
D'Artés a L'Estany (23,3 km). Desnivell de pujada: 700 m. Desnivell de baixada: 150 m. Celebració prenadalenca en acabar la ruta.
Organitza: Centre Excursionista Ripollet

ENCANTS DELS ATURATS
De 9 a 15 h, a la pl. de Pere Quart
Mercat de segona mà, intercanvi i artesania.
Organitza: Associació d'Aturats Ripollet i Cerdanyola i Parados Unidos Ripollet-Cerdanyola.

GRAN RECAPTE D'ALIMENTS
Tot el dia, a diversos espais
Recollida d'aliments als diferents supermercats del municipi.
Organitza: Banc d'Aliments

SAM VIU FESTIVAL
A les 13 h, al parc del riu Ripoll
Concert de The Long Players.
Organitza: Associació Sam Viu

TALLER EN FAMÍLIA: *MIRANT EL CEL. ESTELS I PLANETES DES DEL PARC DELS PINETONS*
De 20 a 22 h, al parc dels Pinetons
Acompanyats d'experts en astronomia, observarem la Lluna i altres cossos celestes. Observació astronòmica del cel del parc dels Pinetons a ull nu i amb telescopi. Es recomana portar prismàtics, si en teniu. Aquesta activitat forma part de la Jugatecambiental i va ser ajornada el mes passat per la previsió meteorològica.
Organitza: Ripollet Natura

Diumenge 2

V TROBADA DE VEHICLES CLÀSSICS I DE COMPETICIÓ
A les 9 h, a la rambla dels Pinetons i davant del Pavelló Joan Creus
Cinquena edició de la trobada de vehicles clàssics i de competició La Vila de Ripollet, *amb estands, servei de bar i activitats.*
Organitza: Escudería Ripollet

SAM VIU FESTIVAL
A les 13 h, al parc del riu Ripoll
Concert de Sheridan Hindley.
Organitza: Associació Sam Viu

PETIT MERCAT VELL: *KAIXES*
A les 18 h, al Teatre Auditori
Kaixes, *de la companyia Com Sona, és una barreja eclèctica de música popular i cançó d'autor amb música original creada especialment per aquest espectacle. Cada cançó esdevé un joc a través del teatre d'objectes, on els instruments tenen un paper protagonista. Adreçat a infants a partir de 3 anys. Preu: 5 € (majors de 16 anys) i 3,75 € (menors de 16 anys). Compra d'entrades al Centre Cultural, teatreauditoridelmercatvell.cat o a la taquilla del Teatre una hora abans de la funció.*
Organitza: Ajuntament de Ripollet

BALL PER A LA GENT GRAN
De 18 a 20 h, al Casal d'Avis.
Preu: 3 €.
Organitza: Casal d'Avis

Dilluns 3

CONCENTRACIÓ
A les 18 h, a la pl. de Pere Quart
Concentració per reclamar pensions dignes.
Organitza: Marea Pensionista Ripollet

ACTE D'ENCESA DE L'ENLLUMENAT DE NADAL
A les 18 h, davant del Centre Cultural
L'enllumenat restarà encès del 3 de desembre al 6 de gener, els dies laborables, de 17.30 a 24 h, i els festius, de 17.30 a 01 h.
Organitza: Ajuntament de Ripollet

DANSA: *EL TRENCANOUS*
A les 20.30 h, al Teatre Auditori
Emissió de la gravació en directe des de l'Òpera de Viena del ballet de P.I. Txaikovski El Trencanous, la versió de Rudolf Nureyev, la qual data del 1976. El Trencanous s'ha convertit en un dels espectacles familiars per excel·lència quan s'acosten les dates de Nadal. La combinació màgica entre la partitura de Txaikovski, la varietat dels números de dansa i la història commovedora d'una noia que pateix els primers embats de l'adolescència ha donat a aquest ballet un merescut reconeixement internacional.
Organitza: AETMV

Divendres 7

NITS DE MÚSICA: *HISTÒRIA DEL CINEMA MUSICAL NORD-AMERICÀ*
De 20 a 21.30 h, al Centre Cultural
43a sessió dedicada al cinema musical nord-americà, centrada en els anys 1971-1972, a càrrec de Joana Raja i Lluís López. Activitat coordinada per Ángel Esteve i Rafael López.
Organitza: Nits de Música de l'AETMV

Dissabte 8

ENCANTS DELS ATURATS
De 9 a 15 h, a la pl. de Pere Quart
Mercat de segona mà, intercanvi i artesania.
Organitza: Associació d'Aturats Ripollet i Cerdanyola i Parados Unidos Ripollet-Cerdanyola.

SAM VIU FESTIVAL
A les 13 h, al parc del riu Ripoll
Concert de Quique Gómez & Bigstone Workers.
Organitza: Associació Sam Viu

Diumenge 9

SAM VIU FESTIVAL

A les 13 h, al parc del riu Ripoll

Concert d'Alex Thomas.
Organitza: Associació Sam Viu

BALL PER A LA GENT GRAN

De 18 a 20 h, al Casal d'Avis.

Preu: 3 €.
Organitza: Casal d'Avis

Dilluns 10

CAFÈ LITERARI: *TODO ESTO TE DARE*

De 15.30 A 17 h, al Centre Cultural

Tertúlia literària dedicada a la novel·la negra Todo esto te daré, *de Dolores Redondo, guanyadora del Premi Planeta 2016.*
Organitza: AETMV

llavors
Projecte intermunicipal
per a l'impuls de l'economia
social i solidària
ESStem compartint

JORNADA DE CONSUM RESPONSABLE DE JOGUINES: *REFLEXIONEM I PREPAREM AMB CONSCIÈNCIA LA COMPRA DE JOGUINES DE NADAL*

A les 18 h, al Centre Cultural

Taula rodona d'expertes, en la qual es parlarà del consum responsable de joguines i s'obrirà el debat als assistents per tal de reflexionar i preparar amb consciència la compra de joguines de Nadal. Àngela Tudela, psicòloga especialitzada en l'àmbit de l'educació i fundadora de l'Associació per a la criança Els Solets-Minnilandia de Ripollet, parlarà del joc de qualitat i com acompanyar-lo amb un consum responsable. També hi participarà Jennifer Coronado, coordinadora de projectes d'Espai Ambiental Cooperativa, que porta a terme la campanya La Vida dels jocs i les joguines, *presentarà el Manifest de les famílies consumidores responsables de joguines, el qual fomenta la prevenció de residus dels jocs i les joguines. La jornada forma part del Projecte intermunicipal* ESStem Compartint *de promoció de l'economia social i solidària.*
Organitza: Ajuntament de Ripollet

BIBLIOLAB CREATIU: *SCRAPBOOK* NADALENC

A les 18 h, a la Biblioteca

Taller on es confeccionarà un àlbum en forma d'estrella amb motius nadalencs. A càrrec de Berota Manualitats. Activitat per a adults. Places limitades. Cal inscripció prèvia.
Organitza: Ajuntament de Ripollet

TALLER PER A ENTITATS: FISCALITAT PER A ENTITATS I PRESSUPOST ANUAL

De 19 a 22 h, al Centre Cultural

Taller adreçat a entitats culturals locals. Cal inscripció prèvia a cultura@ripollet.cat.
Organitza: Ajuntament de Ripollet

Dimarts 11

ESPAI DE DEBAT: *LA PÒLIO NO ÉS HISTÒRIA*

A partir de les 17.30 h, al Centre Cultural

Jornada entorn la Pòlio i la Síndrome Postpòlio, amb la participació dels terapeutes de l'entitat Carmen Garrido i Alberto Castro. A partir de les 19 h, la nutricionista de l'Hospital Clínic Sara Castro i el Dr. Enric Portell, metge rehabilitador de l'Institut Guttmann, parlaran sobre aspectes relacionats amb aquesta malaltia. També es podrà visitar l'exposició "Mostrant Capacitats" que mostra diferents situacions amb què es troben les persones amb discapacitat.
Organitza: Entretots

CLUB DE CÒMIC INFANTIL: *DR. SLUMP*

A les 17.30 h, a la Biblioteca

L'Arale, protagonista de Dr. Slump, *d'Akira Toriyama, és un robot amb forma de noia creat pel doctor Sembei Norimaki, un dels excèntrics habitants de la Vila del Pingüí. Però això no és res comparat amb el que s'acosta... A càrrec d'Elisabet Vázquez. Per a infants de 8 a 12 anys. Places limitades. Cal inscripció prèvia.*
Organitza: Ajuntament de Ripollet

TALLER DE JOC EN FAMÍLIA: *FESTA NADALENCA?*

De 17.30 a 19 h, a Els Solets-Minnilandia (c. del Sol, 13)

Vine a jugar en família tot gaudint d'un ambient nadalenc: nadales, treballs manuals, berenar i molt joc. Taller recomanat per a infants a partir d'1 any. Cal inscripció prèvia. Preu: 6,5 € per família.
Organitza: Els Solets-Minnilandia

CLUB DE LECTURA LLEGIR TEATRE: *ALBA*

A les 18.30 h, a la Biblioteca

Alba, *de Marc Artigau, és una història de robots que ofereixen companyia a les solituds humanes. El dramaturg Marc Artigau reflexiona entorn de les noves maneres de relacionar-se i de gestionar la situació de l'individu dins la societat. A càrrec de Mònica López, d'Amics del Teatre. Places limitades. Cal inscripció prèvia.*
Organitza: Ajuntament de Ripollet

Dimecres 12

HORA DEL CONTE: *DESCOBREIX EL TEATRE D'OMBRES*

A les 17.30 h, a la Biblioteca

Descobrireu, en aquesta hora del conte especial, com es crea el teatre d'ombres! A càrrec de la Cia. Olveira Salcedo. Per a infants a partir de 4 anys.
Organitza: Ajuntament de Ripollet

TALLER DE MAQUILLATGE DE NADAL

De 18 a 20 h, al Casal de Joves

Taller adreçat a joves a partir de 12 anys. Cal inscripció prèvia a kftoripollet@gmail.com.
Organitza: Ajuntament de Ripollet

CLUB DE LECTURA *CHICK LIT*: *YO ANTES DE TI*

A les 19 h, a la Biblioteca

Yo antes de ti, *de Jojo Moyes, reuneix dues persones les quals no podrien tenir menys en comú per a respondre una pregunta: què decidiries quan fer feliç la persona que estimes significa també destrossar-li el cor? A càrrec de Tamara Marín. Cal inscripció prèvia.*
Organitza: Ajuntament de Ripollet

Dijous 13

CLUB DE CÒMIC INFANTIL: *LES JOIES DE LA CASTAFIORE*

A les 17.30 h, a la Biblioteca

A Les Joies de la Castafiore, *d'Herge, la diva Castafiore anuncia la seva arribada a Moulinsart i el capità Haddock, intentant fugir d'allà, ensopega i cau trencant-se la cama. Llavors comencen a arribar paparazzis al castell i les joies de la diva desapareixen. A càrrec d'Elisabet Vázquez. Per a infants de 8 a 12 anys. Places limitades. Cal inscripció prèvia.*
Organitza: Ajuntament de Ripollet

TALLER: *MANEIG DE LA FEBRE EN PEDIATRIA*

De 18 a 19.30 h, al Centre Cultural

Comentarem què és la febre, discutirem alguns mites que hi ha al seu voltant i també explicarem l'actitud que s'ha de tenir davant un infant amb febre. Finalment, parlarem de les convulsions febrils i resoldrem els dubtes que puguin sorgir. Cal inscripció prèvia al CAP Ripollet, CAP Pinetons o CAP Farigola.
Organitza: Equip Pediatria CAP Ripollet

Divendres 14

TROBADES AMB L'ART

A les 10 h, al Museu Picasso (Barcelona)

Visita a l'exposició Picasso descobreix París. *Més informació, al Centre Cultural.*
Organitza: Ajuntament de Ripollet

INAUGURACIÓ: 39a EXPOSICIÓ DE PESSEBRES

A les 18.30 h, a la seu de l'Agrupació Pessebrista (c. Afores, 14)

Inauguració de l'exposició amb la tradicional benedicció dels pessebres i la cantada de nadales a càrrec de la Coral Tradicional de la Societat Coral "El Vallès".
Organitza: Agrupació Pessebrista

XERRADA/DEBAT: LA TRANSICIÓ ESPANYOLA

A les 19 h, al Centre Cultural

Xerrada/debat sobre la transició espanyola i presentació del número 4 de la revista 973.
Organitza: Grup d'Estudis Ripolletencs

MÚSICA: *GOSPELIZING*

A les 21 h, al Teatre Auditori

The Gospel Viu Choir presenta el seu nou espectacle de melodies agosarades, harmonies atrevides i contundents, noves tendències estètiques i ritmes colpidors.
Organitza: AETMV

Dissabte 15

ENCANTS DELS ATURATS

De 9 a 15 h, a la pl. de Pere Quart

Mercat de segona mà, intercanvi i artesania.
Organitza: Associació d'Aturats Ripollet i Cerdanyola i Parados Unidos Ripollet-Cerdanyola.

DONEM JOC: RECOLLIDA DE JOGUINES

Hora a concretar, davant del Centre Cultural

Recollida de joguines, que han de ser noves o seminoves, no bèl·liques, no sexistes i no poden ser peluixos, dins la campanya Donem Joc. *Totes les persones que portin una joguina rebran un tiquet per bescanviar-lo per un regal el dia del mercat d'intercanvi, el 29 de desembre.*
Organitza: Ajuntament de Ripollet i Protecció Civil

MATÍ INCREÏBLE

A partir de les 10.30 h, al Mercat Municipal

Tota la família de Los Increíbles *de Disney visitaran el nostre Mercat i els més menuts es podran fer fotografies amb tots ells i compartir un matí entre superherois!*
Organitza: Associació de Venedors i comerciants del Mercat de Ripollet

TALLER: *CUINA EN FAMÍLIA*

D'11 a 12.30 h, al Centre Cultural

Adreçat a famílies amb infants de 5 a 12 anys. Cal inscripció prèvia.
Organitza: Ajuntament

ELS MÉS PETITS FEM DISSABTE: *CISTELL DE CONTES*

A les 11.30 h, a la Biblioteca

Contes i cançons que desperten l'escolta atenta per crear vincles entre pares/mares i fills/es, per adquirir vocabulari, per interioritzar rutines i per nodrir l'imaginari. A càrrec de Sònia Fernández. Per a infants de 6 mesos a 3 anys. Places limitades. Cal inscripció prèvia.
Organitza: Ajuntament de Ripollet

SAM VIU FESTIVAL

A les 13 h, al parc del riu Ripoll

Concert de Wax & Boogie.
Organitza: Associació Sam Viu

FESTA DE NADAL

A les 17 h, al parc de Ma Lluïsa Galobart

Festa infantil per donar la benvinguda al Nadal, amb berenar i l'animació de La Careta Teatre.
Organitza: AV Maragall

Dissabte 15

ACCIÓ SOLIDÀRIA DELS DIABLES DE RIPOLLET

A partir de les 11 h, a la pl. de Pere Quart

Sessió de fotos amb el Poll Foll i tabalada per recaptar diners per a la Marató de TV3.

Organitza: Diables de Ripollet

MOSTRA DE DANSA I PARADETA

D'11.30 a 13.30 h, a la pl. del Molí

Exhibició de ball en línia i paradeta d'artesania per recollir diners per a la Marató de TV3. Hi col·laboren l'Ajuntament de Ripollet, l'Associació Cosir i Xerrar, el grup de Bollywood de l'Escola de dansa Odette i el grup I love dance de Molins de Rei.

Organitza: Line Dance Palau Ausit

Diumenge 16

JORNADA SOLIDÀRIA

De 10 a 17 h, a l'Institut Palau Ausit

Amb activitats diverses per recaptar fons: mercat solidari, venda de samarretes, paella, jocs i sorteig especial.

Organitza: AMPA i Institut Palau Ausit

GEGANTS SOLIDARIS

A les 12 h, davant del Centre Cultural

Taller de gegants, trencaclosques gegant, taller de pintura, cercavila i música amb els grallers, i venda del calendari solidari dels gegants. La recaptació es donarà a la Marató de TV3.

Organitza: CRAC

Diumenge 16

SAM VIU FESTIVAL

A les 13 h, al parc del riu Ripoll

Concert de La Incombustible.

Organitza: Associació Sam Viu

CONCERT DE NADAL

A les 18 h, al Teatre Auditori

Concert de Nadal a càrrec de la Coral Tradicional de la Societat Coral "El Vallès".

Organitza: SCV

BALL PER A LA GENT GRAN

De 18 a 20 h, al Casal d'Avis

Preu: 3 €.

Organitza: Casal d'Avis

Dilluns 17

TALLER DE NADAL: POSTALS DE NADAL

A les 17.30 h, a la Biblioteca

Veniu a la Biblioteca a fer la vostra postal de Nadal, emporteu-vos-la a casa i envieu-la a qui vulgueu! A càrrec del personal de la Biblioteca de Ripollet. Per a infants a partir de 4 anys. Places limitades. Cal inscripció prèvia.

Organitza: Ajuntament de Ripollet

Dimarts 18

TALLER DE NADAL: ORNAMENTS DE NADAL

A les 17.30 h, a la Biblioteca

Us convidem a venir a la Biblioteca per crear els vostres propis ornaments per decorar l'arbre de Nadal. A càrrec del personal de la Biblioteca de Ripollet. Per a infants a partir de 4 anys. Places limitades. Cal inscripció prèvia.

Organitza: Ajuntament de Ripollet

Dimecres 19

HORA DEL CONTE: *HISTÒRIES SECRETES DE NADAL*

A les 17.30 h, a la Biblioteca

La Nadala ha descobert una maleta antiga plena de pergamins. Ens ajudeu a descobrir quines històries hi ha escrites a dins? A càrrec d'Els Contes de la Momo. Per a infants a partir de 4 anys.

Organitza: Ajuntament de Ripollet

CINEFÒRUM

A les 19 h, al Centre Cultural

Projecció d'una pel·lícula i debat.

Organitza: Dones per la Igualtat

Dijous 20

TALLER DE NADAL: CUINA DE NADAL

A les 17.30 h, a la Biblioteca

Receptes fàcils, creatives i divertides de Nadal per preparar en família. A càrrec del personal de la Biblioteca de Ripollet. Per a infants a partir de 4 anys. Places limitades. Cal inscripció prèvia.

Organitza: Ajuntament de Ripollet

CANTATA: *EL PETIT PRÍNCEP*

A les 17.30 i 19 h, al Teatre Auditori

Concert de Nadal de l'Escola de Música, a càrrec dels alumnes de bàsic i avançat. L'adaptació del text és d'Imma Solé i Anna Vall i la música, de Ricardo Gimeno. Aportació: 2 €. Entrades a l'Escola de Música o una hora abans de la funció a la taquilla del Teatre.

Organitza: Escola de Música de la SCV

TERTÚLIA: *RIPOLLET: ENTRE EL PASSAT I EL FUTUR*
A les 20 h, al Centre Cultural

Tertúlia en el marc del projecte artístic "Vallès. Fabricar passats, fabricar futurs", de Claudio Zulián. Es tracta d'una obra construïda per diverses peces i mostrada en diferents emplaçaments del Vallès Occidental, la qual tindrà com a temàtica la vida i l'imaginari de les persones que viuen en aquesta comarca. Aquest projecte culminarà amb una exposició el 2019. En la tertúlia, participen l'artista Claudio Zulián, el director de La Virreina, Valentín Roma, les periodistes Àngels Leiva i Montse Frisach i l'historiador Ramon Martos. Hi col·labora la Diputació de Barcelona.
Organitza: Ajuntament de Ripollet

TALLER DE VIDEOCREACIÓ SOBRE EL PASSAT I EL FUTUR DE RIPOLLET
De 16.30 a 19.30 h, al Centre Cultural

Taller gratuït de videocreació per a joves, en el marc del projecte artístic "Vallès. Fabricar passats, fabricar futurs", de Claudio Zulián. El taller consta de dues sessions, el 20 i 21 de desembre. Inscripcions, al Centre Cultural.
Organitza: Ajuntament de Ripollet

BIBLIOSOUND: ONA OSUNA
A les 20 h, a la Biblioteca

Cicle de concerts a la Biblioteca a càrrec de grups locals, de 30 minuts, per tancar l'equipament. El projecte, en col·laboració amb l'Associació Musical Kanyapollet i l'Escola de Música, ofereix un espai alternatiu als grups locals.
Organitza: Ajuntament de Ripollet

Divendres 21

TALLER DE NADAL: ESTAMPACIÓ DE NADAL
A les 17.30 h, a la Biblioteca

Et ve de gust estampar una bossa o un paper per als regals d'aquest Nadal? Vine i estampa'ls amb nosaltres! A càrrec del personal de la Biblioteca de Ripollet. Per a infants a partir de 4 anys. Places limitades. Cal inscripció prèvia.
Organitza: Ajuntament de Ripollet

TALLER: DECORACIÓ NADALENCA
De 18 a 20 h, al Casal de Joves

Taller per a joves a partir de 12 anys. Cal inscripció prèvia a kftoripollet@gmail.com.
Organitza: Ajuntament de Ripollet

NITS DE MÚSICA: *EL GUATEQUE*
De 20 a 21.30 h, al Centre Cultural

A càrrec de Ramon Argenté. Coordinació d'Ángel Esteve i de Rafael López.
Organitza: Nits de Música de l'AETMV

Dissabte 22

ENCANTS DELS ATURATS
De 9 a 15, a la pl. de Pere Quart

Mercat de segona mà, intercanvi i artesania.
Organitza: Associació d'Aturats Ripollet i Cerdanyola i Parados Unidos Ripollet-Cerdanyola.

DONEM JOC: RECOLLIDA DE JOGUINES
Hora a concretar, davant del Centre Cultural

Recollida de joguines, que han de ser noves o seminoves, no bèl·liques, no sexistes i no poden ser peluixos, dins la campanya Donem Joc. *Totes les persones que portin una joguina rebran un tiquet per bescanviar-lo per un regal el dia del mercat d'intercanvi, el 29 de desembre.*
Organitza: Ajuntament de Ripollet i Protecció Civil

TALLER: IOGA EN FAMÍLIA
D'11 a 12.30 h, al Centre Cultural

Una bona oportunitat per practicar ioga amb tota la família. Adreçat a famílies amb infants de 5 a 12 anys.
Organitza: Ajuntament de Ripollet

STORYTIME: SANTA'S ELVES
A les 11.30 h, a la Biblioteca

Contes i aventures per als més petits. Una manera divertida d'aprendre anglès! A càrrec de MT Idiomes Kids&Us Ripollet. Per a infants de 4 a 8 anys. Places limitades. Cal inscripció prèvia.
Organitza: Ajuntament de Ripollet

NADALES AL MERCAT
A les 11.30 h, al Mercat Municipal

Tradicional cantada de Nadales a càrrec de la Coral Tradicional de la Societat Coral "El Vallès".
Organitza: SCV

Diumenge 23

CAGA TIÓ
A partir de les 11.30 h, a la pl. del Molí

Espectacle infantil Caga tió, caga cançons, *de FEFE i Cia. A partir de les 12.30 h, els infants podran fer cagar el Tió.*
Organitza: Centre d'Esplai L'Estel.

BALL PER A LA GENT GRAN
De 18 a 20 h, al Casal d'Avis

Preu: 3 €.
Organitza: Casal d'Avis

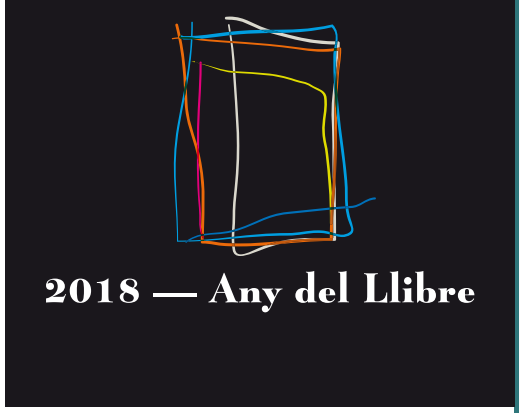

ACTE DE CLOENDA DE L'ANY DEL LLIBRE
A les 18 i 20 h, al Teatre Auditori

*Presentació a càrrec de Mon Mas. Cloenda i concert d'*Els Miserables *a càrrec de l'Escola de Música de la Societat Coral "El Vallès", Veus del Vallès, l'orquestra de cambra Amics dels Clàssics i la secció de vents i percussió de la Banda Simfònica de Badalona. Entrades, al Centre Cultural*
Organitza: Ajuntament de Ripollet

Dijous 27

50 ANYS REIS: TALLER DE CORONES

De 17 a 21 h, al Centre Cultural

Per celebrar els 50 anys de la Cavalcada de Reis a Ripollet, l'entitat posa en marxa diverses activitats per commemorar l'efemèride.

Organitza: Ripollet Costums i Tradicions

TALLER: CORONES D'ADVENT

De 18 a 20 h, al Casal de Joves

Taller per a joves a partir de 12 anys. Inscripcions a kftoripollet@gmail.com.

Organitza: Ajuntament de Ripollet

Dissabte 29

ENCANTS DELS ATURATS

De 9 a 15, a la pl. de Pere Quart

Mercat de segona mà, intercanvi i artesania.

Organitza: Associació d'Aturats Ripollet i Cerdanyola i Parados Unidos Ripollet-Cerdanyola.

50 ANYS REIS: TALLER DE CORONES

De 10 a 14 h, al Centre Cultural

Organitza: Ripollet Costums i Tradicions

NIT DEL PESSEBRE i NITS DE MÚSICA

De 20 a 1 h, a la seu de l'Agrupació de Pessebristes (c. Afores, 4)

Edició especial de les Nits de Música de l'AETMV i l'actuació de La Careta Teatre, Amics del Teatre i la Societat Coral "El Vallès". Durant les activitats, se servirà xocolata calenta i, per acabar, es farà un brindis amb cava. La Nit del Pessebre és una iniciativa promocionada per la Federació Catalana de Pessebristes.

Organitza: Agrupació de Pessebristes de Ripollet

Diumenge 30

RECOLLIDA DE CARTES

D'11.30 a 14 h, a la pl. de Pere Quart

Les tres haimes dels Reis s'instal·laran a la plaça perquè tots els infants puguin donar la seva carta personalment al Rei que desitgin. Es mantindrà el mateix sistema de pujada a la tarima respecte d'altres anys: tres cues d'espera, una per a cada rei.

Organitza: Ripollet Costums i Tradicions

BALL PER A LA GENT GRAN

De 18 a 20 h, al Casal d'Avis

Preu: 3 €.

Organitza: Casal d'Avis

Altres activitats

TALLERS DEL CASAL DE JOVES

Dimarts, taller de cuina per a joves. Dijous, taller de llengua catalana de signes. Tots els tallers són per a joves a partir de 12 anys i tenen lloc de 18 a 20 h. Més informació i inscripcions a kftoripollet@gmail.com.

INSCRIPCIONS ALS CURSOS DE CATALÀ

A partir de l'1 de desembre, s'obre el període d'inscripció per als cursos bàsics (un de matí i un de tarda), per aprendre a parlar català, i dos cursos de nivell B i C (amb certificat homologat) de l'Oficina de Català. Horari d'inscripció: de dilluns a dijous, de 10 a 13 h, i les tardes de dimarts, de 16.30 a 18.30 h (al Centre Cultural). Tancat per vacances de Nadal, del 21 de desembre al 2 de gener.

MULTILAB: JOCS DE PAPER

Farem targetes pop-up (desplegables, amb relleu) amb temes nadalencs i construirem joguines de paper sorprenents. La geometria pot ser molt divertida! El Multilab és un espai creatiu per a totes les edats, organitzat per l'AV Can Vargas, que té lloc tots els dissabtes no festius, de 17 a 19 h, a la seu de l'entitat (c. Federico García Lorca, 5). Preu: 3 € per sessió i gratuït pels socis.

ACTIVITATS DE L'ASSOCIACIÓ FIBROMIÀLGIA I SÍNDROME DE FATIGA CRÒNICA

Dimarts, de 17 a 18 h, Ball anímic. Dimecres, de 10 a 11 h, Txi-kung. A més, tots els dimecres, sòcies de l'entitat es reuneixen al Centre Cultural per fer treballs manuals. Més informació a ripolletfibro@hotmail.com.

DONEM JOC: MERCAT D'INTERCANVI

De 10.30 a 13.30 h, a la pl. del Molí

Mercat d'intercanvi de joguines on totes les persones que hagin col·laborat amb la recollida de joguines podran bescanviar el seus tiquets per un regal. Hi haurà una xocolatada i activitats infantils. En cas de pluja, el Mercat es muntarà a l'Escola Anselm Clavé.

Organitza: Ajuntament de Ripollet i Protecció Civil

Associació d'Espectadors del Teatre del Mercat Vell

25 anys

El millor regal d'aquest Nadal

Si ens ho demanes a info@espectadorsripollet.cat et personalitzem les teves entrades

Tota la temporada és un regal

www.espectadorsripollet.cat

BONA GENT, amb Quim Masferrer - LA VIOLA CELTA: L'HOME I LA NATURA, amb Jordi Savall - A.K.A., amb Albert Salazar - DOLCE VITA, amb el Mag Lari ISMENE, amb Fina Rius - EL PREU, amb Pere Arquillué, Lluís Marco, Rosa Renom i Ramon Madaula - THE PROM/IN MEMORIAM/WHIM, amb la Companyia IT Dansa - HEROIS DEL CINEMA, amb l'Orquestra Simfònica del Vallès – SÀPIENS, amb Enric Cambray i Mireia Portas - OVELLES, amb Biel Duran, Albert Triola i Sara Espigul - LES ESTACIONS DE VIVALDI, amb l'Orquestra de Cambra Terrassa 48

Exposicions

CENTRE CULTURAL

De l'1 al 16 de desembre, al vestíbul

"Pompeu Fabra. Una llengua completa"

Arran de la commemoració de l'Any Fabra, la Direcció General de Política Lingüística i el Consorci per a la Normalització Lingüística han organitzat l'exposició itinerant *Pompeu Fabra. Una llengua completa,* que presenta l'aportació de Fabra a la llengua catalana, el gran arrelament social de la seva figura i obra arreu de Catalunya i l'impuls a la llengua que va suposar el seu treball. A la mostra, es podrà veure aquesta visió divulgativa de les dimensions científica i social de l'obra de Fabra i les claus de la seva biografia.

Fins al 29 de desembre, a la Sala d'Art

"Armand Lluent"

Tota l'obra de l'Armand Lluent gira al voltant de la representació de la figura humana, però és a partir de 1990 quan la representa en la seva forma més explícita, amb un traç ràpid i segur, remarcant la seva anatomia. Al principi, en l'etapa que ell mateix anomena "Cel", els cossos són llençats a l'espai, envoltats i conduïts per energies i forces diverses. Poques vegades representa les mans, i encara menys els peus, perquè són éssers incapaços de manipular el seu entorn i d'assentar-se enlloc. Són cossos esvelts, forts (les models són ballarines i ballarins) que, malgrat l'esquerp entorn, es mouen amb força i seguretat, sense amagar la seva sensualitat. Un dia, de sobte, hi ha un canvi. El pintor representa una figura masculina amb peus, saltant tot estirat, com intentant obrir un cel del qual

acaba de caure. A partir d'ara, els seus personatges es mouen per la terra, àrida, sense detalls. Semblen figures conscients de la seva limitació humana, es relacionen entre ells, pateixen, cauen, s'aixequen i segueixen caminant. El suport de la seva pintura també canvia: de les teles convencionals passa a fustes velles, a vegades trencades, que prepara amb una mena d'estuc que dona un relleu matèric. L'any 2004, l'Armand mor de l'hepatitis cronificada que l'havia amenaçat sempre.

CIP MOLÍ D'EN RATA

"Andreu Solà. La mirada d'un ripolletenc a la Catalunya modernista"

Amb aquesta mostra es posen a l'abast de tothom les obres d'aquest artista local, que fins ara estaven a la sala de reserva del CIP. Solà va ser pintor, il·lustrador, fotògraf, articulista i testimoni valuosíssim de la seva època.

"II Gimcana fotogràfica. Ripollet, un passeig en el temps"

Aquesta exposició d'Acció Fotogràfica Ripollet, amb una vintena d'imatges, ens apropa al Ripollet del passat i del present amb un nexe en comú: la fotografia.

Horari d'apertura al públic: Dimarts i dimecres, de 9.30 a 13 h i de 16 a 20 h; dijous, de 16 a 20 h; i l'últim diumenge de mes, d'11 a 14 h.

AGRUPACIÓ DE PESSEBRISTES

Del 14 de desembre al 20 de gener

39a Exposició de pessebres

Inauguració: 14 de desembre, a les 18.30 h

Mostra d'una desena de diorames d'escenes relacionades amb el naixement, a més d'un gran pessebre.

Horaris: feiners (del 14 de desembre al 4 de gener), de 18 a 20 h; dissabtes i vigílies de festius (del 14 de desembre al 20 de gener), de 18 a 20 h; i diumenges i festius (del 14 de desembre al 20 de gener), de 12 a 14 h i de 18 a 20 h.

BIBLIOTECA PÚBLICA

Del 3 al 31 de desembre

"(D)escrivint el Ripollet dels llibres"

La història, les arts gràfiques, els molins paperers, els llibres, els oficis i Ripollet configuren les pàgines d'aquesta exposició, produïda pel CIP Molí d'en Rata, que pretén ser una pinzellada de la gran varietat de temes que envolten el món del llibre.

Venda d'entrades

Podeu informar-vos sobre la compra d'entrades dels espectacles programats als webs teatreauditoridelmercatvell.cat espectadorsripollet.cat

Us publiquem els vostres actes

Aquelles entitats locals que organitzin actes el mes de gener, poden enviar la informació abans del 12 de desembre al correu electrònic info@ripollet.cat.

InfoRipollet a la xarxa

info.ripollet.cat
Facebook: InfoRipollet
Twitter: @InfoRipollet
Youtube: RipolletTV

L'Ajuntament a la xarxa

ripollet.cat
Facebook: Ajuntament de Ripollet
Twitter: @AjRipollet
Instagram: AjuntamentRipollet

Telèfons

—Aigua (avaries): 900 304 070
—Ajuntament: 935 046 000
—Ambulàncies: 112
—Biblioteca: 935 864 230
—Bombers: 112
—CAP I: 935 946 420
—Casa Natura: 670 291 277
—CAP II: 935 942 111
—CAP Pinetons: 935 946 537
—CAP Farigola: 936 919 589
—Centre Cultural: 935 046 025
—CUAP (24 h): 935 942 216
—Defensor del ciutadà: 935 046 028
—Deixalleria: 935 863 203
—Emergències: 112
—Serveis Funeraris Truyols: 902 488 500
—Gas: 900 750 750
—Jutjat de Pau: 936 918 304
—Llum: 800 760 706
—Mossos d'Esquadra: 112 / 935 924 600
—Neteja i recollida: 900 502 273
—OAC: 935 046 000
—Oficina de català: 935 864 573
—Oficina Treball: 935 863 410
—Organisme de Gestió Tributària: 934 729 173
—PAME: 936 929 752
—PMO: 935 807 642
—Policia Local: 092 / 935 046 006
—Policia Nacional: 936 911 255
—Ràdio Taxi Vallès: 935 802 727
—Regidoria de Comunicació: 935 942 048
—Ripollet Ràdio: 935 942 164

Edita:
Ajuntament de Ripollet
Departament de Comunicació
Rbla. de Sant Jordi, 6, 1r
08291 Ripollet
Tel. 935 942 048
A/e: info@ripollet.cat
info.ripollet.cat

Direcció: Toni Miralles
Redacció i maquetació: Departament de Comunicació
Impressió: Impressions Intercomarcals, SA
Distribució: Distpublic
Tirada: 17.000 exemplars bustiats
Dipòsit Legal: B-3319-02

Programació
2018·2019
20 anys amb tú!
91.3 FM

Dilluns
10-11 h. A Tot Jazz
11-12 h. Radio Freakquency (1r) / Electric Cafe (2n, 3r i 4t)
12-13 h. Ohhh TV / Gamers Ocupados
17-18 h. A les Portes de Troia (CP)
18-19 h. Espai Benestar (1r)
19-20 h. Bravo por la música (1r)
20-22 h. El 7è Art de Talia

Dimarts
10-11 h. El Corralón del Blues
12-13 h. Som Terra (CP)
19-20 h. CreatEnglish (1r) / APCAV Radiofaro (2n) / Parlem de Tenni
Taula - Club Tennis Taula Ripollet (3r) / Així Som - Aspasur (4t)
20-21. Gitanes a la Ràdio - Gitanes de Ripollet (1r) / Adiós Lili Marle
(2n) / Lucha con Nosotros - Asociación Parados Cerd. Ripollet (3r)
Íntimament (4t)
21-22 h. Seguro que ya existe (1r i 3r) / El Kamaleó Roig (2n i 4t)

Dimecres
10-13 h. Matins Pop-Rock
17-18 h. Moments d'Òpera (CP)
18-20 h. Los Tres Tenores... dan la nota
20-21 h. Checkmate - Club d'Escacs Ripollet (1r) / Amb veu de dona
(2n) / Ratones de Buhardilla - Club d'Escacs Palau Ausit (3r) /
Activa't - Associació d'Aturats Ripollet-Cerdanyola (4t)
21-22 h. Lágrimas de Celuloide (1r i 3r) / Des de la Història (2n) /
Boxea (4t)

Dijous
10-13 h. Matins Pop-Rock
17-18 h. Via Verda (CP)
18-19 h. El Gramòfon
19- 20 h. Vivir la Música (1r i 3r) / La Careta Parla - La Careta Teatre
(2n) / Retransmissió del Ple Municipal (4t ó 5è, 19.30 h)
20-21 h. La Onda D-Mente (2n) / Planeta Binario (3r) / Retransmissió
del Ple (4t ó 5è)
21-22 h. La Escalera - A. Música de Autor La Escalera (1r i 3r) / Rock
& Comics (CP, 2n)

Divendres
10-11 h. Ruta 66 (CP)
11-12 h. Peluts - SPAM
12-14 h. Magazín INFO Setmanal
17-19 h. Reposició INFO Setmanal (17 h)
20-21 h. Coblejant (CP)
21-23 h. Viaje al Reino del Metal - Ripollet Rock

Butlletins locals de 10 a 13 i de 17 a 20 h
Migdies i matinades: Clàssics Contemporanis
Nits: Ongo Bongo, des de final de la programació fins a les 2 am
Caps de setmana: reposicions

91.3 FM · ripolletradio.cat · 93 594 21 64, 93 594 20 48
@RipolletRadio a Facebook i Twitter

QUI ÉS...

Eulàlia Umbert

Secretària de l'AETMV

Nascuda a Ripollet, al carrer del Sol, l'Eulàlia Umbert va ser testimoni de les primeres passes de l'Associació d'Espectadors del Teatre del Mercat Vell (AETMV). Aquesta, però, no és la primera història que comença a escriure's amb el seu nom en les primeres pàgines. Allà on la criden, hi va.

Com vas aterrar a l'AETMV?
En els inicis de la programació. Vaig plegar de treballar i tenia temps lliure. Com soc molt inquieta, anava a les tardes a ajudar i allà vaig conèixer el Wenceslau. Deia: "Vine! Ens ajudaràs a omplir els sobres per als socis". Quan ell va marxar, vaig agafar la part dels papers i no tenia ni idea del món *farandulero*!

I què et va semblar?
Em va agradar moltíssim, perquè era un món desconegut. T'obre un món totalment diferent. També anàvem a Barcelona a veure espectacles, per portar-los, i veia coses que no havia vist mai.

T'ha canviat el món del teatre?
Diria que sí, perquè et fa ser més crítica, fer-te moltes preguntes i t'obre portes. El teatre és això, et qüestiona coses. Per a mi és molt enriquidor.

A l'hora de programar, també t'has tornat més crítica amb el temps?
Sí, i sabem què pot funcionar a Ripollet. A vegades, programem sabent que hi vindrà poca gent, però creiem que és important que la gent vegi el que s'està fent. Valorem la creativitat i la innovació, tenint en compte que no arrisquem gaire en comparació amb alguns teatres.

Recordes alguna anècdota curiosa?
Vam tenir molts problemes amb *El silenci del mar*, perquè havíem d'omplir l'escenari d'aigua i n'hi havia restriccions per una gran sequera. Vam posar-ne una mica, però jo patia per si ens posaven una multa per malgastar aigua! A vegades també et toca planxar una mica. Ens ha passat poques vegades, però ens passa. No és cosa dels actors, sinó de la fitxa tècnica que, a més del personal tècnic, ja et diu que necessiten una planxadora o algú que escombri cinc minuts abans de començar, per exemple.

Anaves al teatre abans d'entrar a l'AETMV?
Anava molt al cine, de tota la vida. El cine i la televisió m'agraden moltíssim. Però el teatre és directe: si la *pifies*, la *pifies* en aquell moment. És tan arriscat posar-te damunt d'un escenari! Jo admiro la gent que és amateur.

Mai has pensat a fer interpretació?
Mai! He cantat molts anys a la Societat Coral "El Vallès" i, quan teníem un concert, em tremolava tot! Em posava molt nerviosa. Jo, fent d'actriu, m'hauria quedat en blanc. Fer que funcioni el teatre sí, però a l'escenari, no.

> El teatre et fa ser més crítica, fer-te moltes preguntes i t'obre portes

Quin any vas entrar a la SCV?
Dos anys abans del centenari. Tenia 25 anys. Vam entrar un grup de l'esplai. Ens van cridar: "Volem fer el centenari i som molt poca gent". Va ser llavors quan ens vam incorporar les dones, perquè abans la Coral només era d'homes. Va ser molt divertit. Ens ho passàvem pipa.

Parles del primer esplai a Ripollet?
Sí. Érem una colla de gent, on hi havia moltes mestres, que vam començar fent un casal. Ens vam haver de treure el carnet de monitor, perquè ni el teníem. Després vam passar a fer l'esplai, els dissabtes, i les colònies. Recollíem ampolles de vidre per aconseguir diners! També vam fer el primer aplec de la sardana al parc Anselm Clavé i, a partir d'aquí, es va formar l'agrupació sardanista i van continuar ells.

També has exposat al Centre Cultural.
Una exposició de punt de creu amb dues amigues meves. En un dels quadres utilitzava 118 colors! Era un quadre amb flors que tinc a casa meva. Els altres estan tots donats, però aquest no!

Com arribes a ser monitora de punt de creu a l'Escola d'Adults?
Jo era alumna de la tertúlia literària i un dia van fer portes obertes. La noia que ho portava ho havia de deixar i em van dir si ho podia fer, i m'hi vaig posar. Hi vaig estar bastants anys. Encara hi vaig de tant en tant. La noia que ho fa em diu que vingui a orientar amb els colors, perquè diu que se'm donen bé.

Ara condueixes la tertúlia literària, oi?
Sí. També ho portava una altra professora que va haver de plegar. Llavors algú m'ho va proposar i vaig dir que sí.

T'han demanat ajuda moltes vegades! No saps dir que no?
No [riu]. Per iniciativa meva res hauria fet, perquè jo no soc gens creativa, però si m'ho diuen i veig que està bé, doncs hi vaig i ho faig.

Ja anaves a les tertúlies, però?
Sí. Abans de fer-me responsable, estàvem llegint *El Quixot* i jo em negava a llegir-lo, així que hi anava d'oient. Vam llegir-lo en un any i mig. Quan va acabar el curs i em van dir que seria la responsable, me'l vaig haver de llegir.

I què et va semblar?
No em va agradar. Sempre li passava el mateix a aquell pobre home!

Sandra Rivera
Intus